24-мĕш çул тухать. Хакĕ 15 пус.

1941
АПРЕЛЬ
19
ШАМАТКУН
92 (5807) №

ЧĂВАШ КОММУНИ

Пĕтĕм тĕнчери пролетарисем, пĕрле шĕр!

ВКП(б) ОБКОМĔПЕ ШУПАШКАР ХУЛА КОМИТЕЧĔН, ЧАССР ВЕРХОВНЫЙ СОВЕЧĔН ТАТА ШУПАШКАР ХУЛА СОВЕЧĔН ХАÇАЧĔ.

ЕРТСЕ ПЫРАС ĔÇĔН БОЛЬШЕВИКЛА СТИЛЬНЕ ВĔРЕНЕССИШĔН

ВКП(б) Пĕтĕм Союзри XVIII конференцийĕн решенийĕсем мĕнпур парторганизацисен малашнехи ĕçсен программи пулса тăрасçĕ. Конференци хăйĕн решенийĕсенче пирĕн халăх хуçалăхĕ малашне мĕнле аталанса пыманлине тĕплĕн кăтартса пачĕ. Çак решенисене пурнăçа кĕртесси, конференци решенийĕсене пурнăçа кĕртме массăсене мобилизацилесси — парторганизацисен хисеплĕ задачи.

Парторганизацисен хăйсен тимлĕхине промышленноçпа транспорт еннелле çавăрмалла, пĕтĕм ĕçе партконференци решенийĕсене пурнăçа кĕртсе пырассине пăхăнтармалла. Парторганизацисем промышленноçпа транспорт ĕçĕшĕн ответлă пулассине ӳстерсен, вĕсене ертсе пырассине лайăхлатсан кăна пирĕн предприятисем хăйсен производствăллă заданийĕсене ăнăçлăн тултарса пыма пултараççĕ.

«Парти организацийĕсен наркоматсемпе предприятисене фабрикăсенче, заводсенче, шахтăсенче, чугунçулсем çинче, портсенче тата пристаньсенче йĕркелĕх туса хума пулăшмалла. Кунта кашни уйрăм предприяти тĕлĕшĕнех конкретлă ĕçлеме тытăнмалла. Промышленноçпа транспорта лайăхлатмалли тата вăйлатмалли çĕнĕ майсене палăртас ĕçре парти организацийĕсем мĕн кирлĕ таранах пуçарулăх кăтартма тивĕçлĕ» (Маленков).

ВКП(б) Пĕтĕм Союзри XVIII конференцийĕ пулнăранпа вăхăт икĕ уйăх çитрĕ ĕнтĕ. Парторганизацисем конференци решенийĕсене пурнăçланă май хăйсен ĕçĕсене лайăхлатса пыраççĕ. Вĕсем хăйсен ĕçĕсене промышленноçпа транспорт еннелле çавăрма, графикшăн, ĕç дисциплининне çирĕплетессишĕн, технологи процесне пăхăнса ĕçлессишĕн, производствăри культурăшăн вăйлăн кĕрешме тытăнчĕç. Предприяти директорĕсен ĕçне контроль тăвасси те лайăхланать, контроль ĕçĕ наркоматсен решенийĕсене предприятисем пурнăçа мĕнле кĕртсе пынине тĕрĕслес ĕçре наркоматсемпе главксене пулăшас еннелле çавăрнать. Политикăллă агитацине те парторганизацисем предприятири производствăллă задачăсене пурнăçлассишĕн кĕрешессине çыхăнтарса туса пыма тытăнчĕç. Конференци решенийĕсем — нумай парторганизацисемшĕн чăннипех кĕрешӳ программи пулса тăчĕç.

Улатĕрти паровозсем юсакан заводри парторганизаци XVIII партконференци решенийĕсене пурнăçлас тĕлĕшпе сахал мар ĕçсем тунă. Цехсем иртнĕ çулта мĕншĕн начар ĕçленине партбюро тĕплĕн сăнаса вĕреннĕ. Цехсем пĕр-пĕринпе мĕнле çыхăнса тăнине, паровоза юсама кирлĕ детальсене мĕнле туса хатĕрленине тĕрĕслесе тухнă. Графикпа та, кашни цех графика мĕнле тултарнине те, мастерсене ĕçе мĕнле вырнаçтарса тухнине те парторганизаци тимлĕн интересленме тытăннă. Производствăллă ĕçсемпе тĕплĕн паллашнă хыççăн, парторганизаци завод управленийĕ умне продукци пахалăхĕшĕн цех начальникĕсен, мастерсен ответлăхне ӳстерес тĕлĕшпе конкретлă ыйтусем кăларса тăратнă. Çапла ĕнтĕ, парторганизаци производство ĕçĕпе ытларах интересленме тытăнни çинчен паровозсем юсакан завод 1941 çултн пĕрремĕш квартал планне 100,9 процент тултарни те лайăх кăтартса парать. Юлашки вăхăтра пĕтĕм завод тата чылай цехсемпе сменăсем графика пăхăнса ĕçлеме тытăнни, продукци пахалăхĕ лайăхланса пырать.

Çĕмĕрлери «Большевик» заводри партбюро партин Пĕтĕм Союзри XVIII конференцийĕ лайăх, пултарулла, пуçарулăх работниксене, чĕрĕ ĕçе организацилеме пĕлекен работниксене пысăкрах ĕçе хăюллăрах лартас пулать, тесе кăтартса панине пурнăçа кĕртме тытăннă. Партбюро пуçарнипе заводри чи лайăх стахановеца Николаев юлташа механически цех начальникне лартнă. П. Д. Миронов юлташа смена мастерĕнчен производство заведующийĕ пулса ĕçлеме куçарнă. Машинист пулса ĕçленĕ Дерябин юлташа теплотехник ĕçне лартнă. Çак юлташсем хăйсене шанса панă ĕçе лайăх туса пыраççĕ. Вĕсем ертсе пыракан участоксем хăйсен производствăллă заданийĕсене яланах ăнăçлăн тултараççĕ.

Çĕмĕрле комбинатĕнчи парторганизаци те комбината график тăрăх ĕçлекен тăвассишĕн нумай кĕрешнĕ. Малтанах ку комбинатăн график пулман. Партбюро цех начальникĕсемпе смена мастерĕсем хушшинче нумай ĕçленĕ. График мĕншĕн пăсăлнипе тĕплĕн палăлашнă, кашни цеха график тăрăх ĕçлетĕр тесен, мĕн тумаллине палăртнă. Парторганизаци завод дирекцийĕпе, завкомпа çывăхăн пĕрлешсе ĕçленĕ. Çапла вара, кăçалхи апрелĕн 9-мĕшĕнчен пуçласа комбинат çирĕп график тăрăх ĕçлеме тытăнчĕ.

ВКП(б) Канаш райкомĕпе вагонсем юсакан заводри партбюро пуçаруне те ырламалла. Партин Канаш райкомĕ хăйĕн бюро ларăвĕнче мастерсен роль ӳстересси çинчен сӳтсе-явса, ку тĕлĕшпе конкретлă ĕçсем тума палăртнă. Халĕ вагонсем юсакан заводра мастерсен политикăллă тата экономикăллă пĕлӳне ӳстерес тĕлĕшпе лекцисемпе докладсем ирттерме тытăннă. Канаш райкомĕ промышленноçпа транспорт предприятийĕсенче ĕçлекен кадрсене тĕплĕн тĕрĕслесе суйласа илес енĕпе чылай ĕçсем тăвать. Халĕ парти райкомĕ промышленность тата транспорт предприятисенче ĕçлекен кадрсене анкета тăрăх мар, вĕсен пултарулăхне кура сăнаса вĕренет.

Анчах парторганизацисен çак ĕçĕсем конференци решенийĕсене пурнăçлас тĕлĕшпе тунă малтанхи утăмсем кăна-ха. Кашни пуçламăш организацин, кашни райкомăн предприятире ыран мĕн пулмаллине, çитес ӳнере мĕнле ыйтусене татса памаллине пĕлсе тăмалла. Парти организацисен кашни предприятин уйрăмлăхне пĕлмелле. Парти организацисен ĕçĕсене промышленность еннелле çавăрмалла тесе вăл—вĕсем предприятисен ĕçне активлăн хутшăнмаллине, хуçалăх руководителĕсене куллен пулăшмаллине, парторганизацине производствăн тĕп задачисене татса пама мобилизацилемеллине пĕлтерет.

Халĕ партин пур организацисем те производство ĕçне чăннипех активлăн хутшăнаççĕ теме иртерех-ха. Партконференцин решенийĕсене çине тăсах пурнăçа кĕртес, предприятисенче тасалăх, йĕркелĕх тăвас вырăнне, хăшпĕр çĕрте вĕçĕмсĕр канашлусем туса ахаль супĕлтетсе ирттереççĕ. Партконференцин итогĕсем çинчен парторганизацисенче тахçанах сӳтсе-явнă, çав пухусенче коммунистсем паха сĕнӳсем пачĕç. Анчах партконференцин решенийĕсене пурнăçа кĕртес ĕçре коммунистсен çав кирлĕ те паха сĕнĕвĕсемпе сахал усă кураççĕ.

Кадрсене экономикăллă образовани парас ыйтăва илер. Тӳрех калас пулать, нумай парторганизацисем промышленность, транспорт экономикин ыйтăвĕсем тăрăх докладсем, лекцисем ирттерес ĕçе халĕ те тытăнман-ха. Мастерсен семинарĕсене ирттерес тĕлĕшпе те практикăллă ĕçсем тунă организацисем питех те сахал.

Халĕ парторганизацисем оборудованисемпе усă курас, технологи дисциплинине ӳстерес, техникăна малалла лайăхлатса пырас, единоначалине çирĕплетес, предприятисенче хуçалăх активĕн канашлăвĕсене туса ирттерессине пуçарас ыйтусем тăрăх сахал ĕçлеççĕ.

Партконференци решенийĕсем çинчен рабочисене, инженерпе-технически работниксене ăнлантарса парас ĕçри çитменлĕхсене пĕтерес пулать. Конференци решенийĕсем çинчен кăнтăрлахи апат вăхăтĕнче е ĕç пĕтнĕ хыççăн кăна кĕске калаçусем туса ирттернипе лăпланма юрамасть. Ку ыйту тăрăх рабочисен пухăвĕсене туса ирттерес пулать, çав пухусенче рабочисене конференцин решенийĕсем çинчен тĕплĕн ăнлантармалла. Партиллĕ-политикăллă ĕçе предприятин производствăллă ĕçне лайăхлатассипе таччăн çыхăнтармалла. Халĕ пуçламăш парторганизацисенче отчетпа суйлав пухăвĕсем пулса ирттеççĕ. Çак пухусенче парторганизацисем XVIII партконференцин решенийĕсене мĕнле пурнăçланине тĕплĕн тĕрĕслесе тухмалла.

Конференци решенийĕсем парти организацийĕсене промышленноçпа транспорт еннелле çавăрчĕç. Конференци решенийĕсене пурнăçа кĕртни парторганизацисен промышленноçпа транспорт тĕлĕшĕнчи ĕçне кăна мар, пур участоксенче те партиллĕ тата хуçалăхлă ĕçсене вăйлатать.

Пĕтĕм Союзри ялхуçалăх выставкинче

Ялхуçалăхĕнче малта пыракансен опычĕсене сарас тĕлĕшпе тунă ĕçсен итогĕсем

Пĕтĕм Союзри ялхуçалăх выставки социализмлă çĕрĕçĕнче малта пыракансен опычĕсене колхоз производствине сарас тĕлĕшпе икĕ çул хушши тунă ĕçсен малтанхи итогĕсене туса тухнă. Выставкăра пулнă 500 пин çын ытла ялхуçалăх наукипе стахановецсен çитĕнĕвĕсем çинчен 3.750 лекци тата докладсем итленĕ. Экскурсантсем умĕнче Лысенко, Цицин, Келлер, Лискун, Якушкин академиксем тата ытти нумай совет ученăйĕсем лекцисем вуланă тата докладсем тунă. Пăлхă дояркăсем, комбайнерсем, луговодсем, полеводсем, чи лайăх ĕçлекен хата-лаборатори руководителĕсем икĕ пин ытла калаçусем ирттернĕ, çав калаçусене 100 пин çын ытла итленĕ.

Выставкăна тĕрлĕ облаçсенчен, крайсемпе республикăсенче пынă колхозниксем пĕр-пĕринпе тĕл пулса калаçасасине сарлакан туса пынă. Çав тĕлпулусем яланах пĕр-пĕрин хушшинче социализмлă ăмăрту договорĕсем тунипе вĕçленнĕ.

Чи лайăх ĕçлекен животноводсен, дояркăсен, чабансен тата сурăх пăхакансен паха опычĕсемпе выраннсенче сарлакан усă кураççĕ.

Выставка участникĕсен — ялхуçалăхĕнче малта пыракансен опычĕсене пĕтĕрес тĕлĕшпе çĕршыври научно-исследовательски учрежденисем ĕçлеççĕ.

(ТАСС).

Таджик искусствин Мускаври декади

„Ду Гуль“ балетăн пысăк çитĕнĕвĕ

Спектакльре И. В. Сталин, В. М. Молотов, А. А. Жданов, Л. П. Берия юлташсем пулнă

Государствăн Таджикистанри операпа балет театрĕ апрелĕн 17-мĕшĕнче СССР Пысăк театрĕн филиалĕн сцени çинче декада программине кĕртнĕ 4-мĕш спектакле—«Ду Гуль» («Икĕ роза») ятлă балета кăтартнă.

Мухамед Рабиев çырнă либретто Таджикистан басмачсене хирĕç кĕрешнĕ тапхăрти пурнăçăн пĕр эпизодне кăтартса парать Çак произведени геройĕсем—басмачсем вăрласа кайнă тата Хĕрлĕ Çар ирĕке кăларнă çамрăк хĕрачасем Нозгуль тата Заррагуль. Композитор А. С. Ленский балет музыкине таджик халăхĕн мелодийĕсемпе лайăх усă курса çырнă.

Таджик халăхĕн нумай ĕмĕрхи культури хореографиллĕ паха спектакль лартма май пани, çак спектакль халăх ташшин иксĕлми пуянлăхне кăтартса парать. Постановкăра таджик фольклорĕпе анлăн усă курнă.

«Ду Гуль» балета, декадăри опера спектаклĕсем пекех, курма пынă çынсем питĕ юратса пăхнă.

Спектакльре И. В. Сталин, В. М. Молотов, А. А. Жданов, Л. П. Берия юлташсем пулнă.

„Калтакдорони Сурх“ спектакле тепĕр хут кăтартнă

Апрелĕн 17-мĕшĕнче каçхине государствăн Таджикистанри Лахути ячĕпе тăракан академиллĕ драма театрĕ художествăллă театрăн филиалĕн сцени çинче С. Улуг-Зода çырнă «Калтакдорони Сурх» («Краснопалочники») ятлă пьесăна тепĕр хут кăтартнă.

Творчествăллă çамрăк коллектив лартса панă çак паха спектакле, малтанхи хут кăтартнă чухнехи пекех, курма пынă çынсем калама сук кăмăлласа пăхнă.

(ТАСС).

М. Ю. Лермонтов вилнĕренпе 100 çул тултарас умĕн

Пĕтĕм Союзри юбилей комитечĕн президиум ларăвĕ

Апрелĕн 17-мĕшĕнче Совет Писателĕсен Союзĕнче А. Фадеев председатель пулса ертсе пынипо Лермонтов юбилейне ирттерме организацилеменĕ Пĕтĕм Союзри комитетăн ларăвĕ пулса иртнĕ.

Вырăссен аслă поэчĕ вилни 100 çул тултарнă куна паллă тума пур çĕрте те хатĕрленеççĕ. Грузире тата Латвире Лермонтов çырнă мĕнпур сочиненисене пичетлесе кăларасçĕ. Арменире, Эстонире, Азербайджанра, Литвара тата Украинăра поэтăн сӳласа илнĕ произведенийĕсене тата унăн ӳкăм поэмисене пичетлесе кăларма хатĕрленеççĕ. Тутар, Бурят-Монгол, Якут, Чечено-Ингуш, Çурçĕр-Осетин, Кабардино-Балкар республикисенче тата ытти республикăсенче те Лермонтов сочиненийĕсене ССР Союзĕнчи нумай халăхсен чĕлхисем çине куçараççĕ. Шкулсемпе клубсенче литература вечерĕсем, конкурссем тата ытти те организацилеççĕ. Мускавра, Ленинградра, Тбилисире, Орджоникидзере тата ытти хуласенче те юбилей ячĕпе выставкăсем уçаççĕ. Ачасене художествăллă воспитани парас ĕçĕн Центральнăй çурчĕ ачасен творчествин Пĕтĕм Союзри выставкине организацилет.

Лермонтов юбилейне ирттерес тĕлĕшпе ĕçлекен Пĕтĕм Союзри Комитет юбилей ячĕпе кăлармалли пысăк изданисен планне сӳтсе-явнă. Гослитиздат Лермонтов çырнă мĕнпур сочиненисен тăватă томлă изданине пичетлесе кăларать (тиражăн пĕр пайне пичетленĕ те ĕнтĕ), май уйăхĕнче пĕр томлă издани пичетленме пуçлать, вăл юбилей тĕлне 300 пин экземплярлă тиражпа пичетленсе тухать. Лермонтов лирикине, поэмисене çĕршер пин экземпляр пичетлесе кăлараççĕ.

Сывăх вăхăтрах Лермонтов çинчен çырнă статьясен сборникĕ тухать.

Лермонтов кунĕсенче çĕршыври театрсенче юбилей ячĕпе 114 спектакль лартаççĕ. (ТАСС).

Черевичный самолечĕ Врангель утравĕ çине тавăрăннă

Апрелĕн 16-мĕшĕнче каç пулнă тĕле «2-мĕш №-лĕ пăр» çинчен вĕçсе çĕкленме йăлтах хатĕрлесе çитернĕ. Инçетри широтари сывлăш экспедицийĕ çак пăр çинче 4 талăка яхăн ирттернĕ.

Апрелĕн 17-мĕшĕнче Мускав вăхăчĕпе 00 сехет те 40 минутăра «СССР Н-169» самолет пăр çинчи аэродромран вĕçсе çĕкленнĕ. Çакăн хыççăн часах Мускава Папанин ячĕпе çакăн пек радиограмма панă: «Врангель утравĕ çине вĕçсе пыратпăр. Черевичный».

Вĕçев вăхăтĕнче çанталăк уяр тăнă. Çул çинче экипаж пăрсем мĕнлине сăнаса пынă.

6 сехет те 50 минутăра «СССР Н-169» самолет чиперех Врангель утравĕ çине анса ларнă. Кунта инçетри широтасенчи экспедици участникĕсем темиçе кун ирттереççĕ, çакăн хыççăн кусса çӳрекен пăр çинче научнăй ĕçсем тума вĕçсе каяççĕ. Виççĕмĕш расра экспедици çурçĕр широтин 80 градусĕпе хĕвеланăç долготин 170 градусĕ тĕлĕнче анса ларма шутлать.

(ТАСС).

Осоавиахимăн Пĕтĕм Союзри йĕлтĕрлĕ ăмăртăвĕсен итогĕсем

Апрелĕн 17-мĕшĕнче СССР Осоавиахимĕн Центральный Совечĕн Президиумĕ Хĕрлĕ Çарпа Тинĕс-Çар Флочĕ 23 çул тултарнă ятпа ирттернĕ Пĕтĕм Союзри çарти пек йĕлтĕрлĕ ăмăртусен итогĕсене çирĕплетнĕ. Ăмăртусене 1.885 пин çын хутшăннă, вĕсенчен 659.237 çынни иккĕмĕш сыпăкри ГТО значокĕн йĕлтĕр нормисене панă.

Союзлă республикăсем хушшинче пĕрремĕш вырăна РСФСР Осоавиахим организацийĕ йышăннă, иккĕмĕш вырăна—Белорус ССР организацийĕ, виççĕмĕш вырăна—Украина ССР организацийĕ.

Автономлă республикăсенчи Осоавиахим организацийĕсем хушшинче пĕрремĕш вырăна Башкир АССР тухнă, облаçсемпе крайсенчи организацисем хушшинче—обществăн Мускав хулинчи организацийĕ.

Çарти пек йĕлтĕрлĕ ăмăртусенче пĕрремĕш вырăна тухнă Осоавиахим организацийĕсене СССР Осоавиахимĕн Центральный Совечĕ хаклă премисемпе наградăланă.

Осоавиахимăн РСФС Республикинчи, Белорус СС Республикинчи, Башкир АСС Республикинчи, Мускав хулине Мускав облаçĕнчи организацийĕсене Осоавиахим Центральный Совечĕн куçса çӳрекен хĕрлĕ ялавĕсене панă.

(ТАСС).

Государствăна обязательнăй йĕркепе çамарта памалли çулталăкри нормăсем çинчен

Чăваш АССР Халăх Комиссарĕсен Совечĕпе ВКП(б) Обкомĕн бюровĕ 1941 çулти мартăн 17-мĕшĕнче йышăннă постановлени

ССР Союзĕн Совнаркомĕпе ЦК ВКП(б) «Государствăна обязательнăй йĕркепе çамарта парасси çинчен» йышăннă постановлени тăрăх, Чăваш АССР Совнаркомĕпе ВКП(б) Обкомĕн бюровĕ **çапла йышăнаççĕ:**

1. Чăваш АССР тăрăх 1942 çулта колхозсем государствăна çамарта памалли поставкăна, ССР Союзĕн Совнаркомĕ тата ЦК ВКП(б) «Колхозсем тата единоличниксен хуçалăхĕсем государствăна обязательнăй йĕркепе тĕштырă тата рис тăратасси çинчен» 1940 çулти апрелĕн 11-мĕшĕнче йышăннă постановлении 2-мĕш статьипе тата ССР Союзĕн Совнаркомĕ «Колхозсене хăмла выраннисем йышăнса тăракан çĕр лаптăкĕсенчен государствăна обязательнăй йĕркепе тĕштырă, рис, çĕрулми, пахча-çимĕçсем тата утă тăратассинчен хăтарасси çинчен» 1940 çулти сентябрĕн 19-мĕшĕнче йышăннă 1743-мĕш номерлĕ постановлении килĕшӳллĕ туса, колхозсем çумне çирĕплетсе панă акма юрăхлă çĕрĕн кашни гектарĕнчен шутласа, районсем тăрăх çулталăкри вăтам норма пĕр гектар пуçне 7 штука тăвас.

2. Çапла тăвас: 1941 çулта, урăхла каласан, çак постановлени ĕçе кĕнĕ пĕрремĕш çулта, государствăна обязательнăй йĕркепе çамарта памалли çулталăкри вăтам нормăсене çак постановлении 1-мĕш пунктĕнче палăртса çирĕплетнĕ нормăран вăхăтлăха льготăпа 70 процент шутласа хумалла, 1942 çултан пуçласа çак постановлении 1-мĕш пунктĕнче палăртнă нормăсене льготăсемсĕр пурнăçа кĕртмелле.

3. 1941 çултан пуçласа колхозниксен килĕсемпе единоличниксен хуçалăхĕсем валли государствăна обязательнăй йĕркепе çамарта памалли нормăсене çапла туса çирĕплетес: колхозниксен килĕсем — 100 штука, единоличниксен хуçалăхĕсем — 130 штука.

ВКП(б) Чăваш Обкомĕн Секретарĕ И. УАРЫКОВ.

Чăваш АССР Совнаркомĕн Председателĕ А. СОМОВ.

Парторганизацисен отчетпа суйлав пухăвĕсенче

Колхозниксемпе çыхăнса ĕçленĕ парторганизацинче

Нĕркеч ялсоветĕнче 1940 çулччен парти кандидачĕсен группи пулнă. Анчах кандидатсен группи хăйĕн вăйăпе туллин усă курайман, колхоза организацине хуçалăх енчен тĕреклетессишĕн çителĕксĕр кĕрешнĕ. Иртнĕ çулта Нĕркечри Шмидт ячĕпе тăракан колхозра пуçламăш парторганизаци организацилеменĕ. Çакăн хыççăн, çулталăк хушшинче, пуçламăш парторганизаци чылай ĕçсем турĕ. Коммунистсем артель хуçалăхне аталантарассишĕн, унăн тупăшлăхне ӳстерессишĕн кĕрешсе пынă. Çак ĕçсем тавра колхозниксен массине явăçтарнă.

1940 çул ялхуçалăхĕшĕн килĕшӳллех çул пулса тăчĕ. Апла пулсан та колхозниксемпе колхозницăсем парторганизаци пуçарса, ертсе пынипе уяр çанталăка хăйсене пăхăнтарас тĕлĕшпе тăрăшса ĕçленĕ. Вăтам шутпа кашни гектартан 10 центнер ытларах тĕштырă туса илнĕ.

Колхозри пуçламăш парторганизаци агротехникăллă мероприятисене пурнăçа кĕртессишĕн кĕрешĕве пуçарса пынă. Ĕç вăйне тĕрĕс организацилеменĕ. Мĕнпур ĕçсене звеносем тăрăх туса пынă. Çавна пула ялхуçалăх ĕçĕсене вăхăтра тата пысăк пахалăхпа вĕçленĕ.

Ялти мĕнпур хуçалăхран 99 проценчĕ колхозра пĕрлешĕнсе тăрать.

1940 çулччен Шмидт ячĕпе тăракан колхоз пĕр енлĕ ӳссе пынă, вильăхчĕрлĕх ĕрчетес ĕç юлса пынă. Партипе правительство колхозсенче обществăллă вильăх-чĕрлĕх ĕрчетесси çинчен постановленине йышăннă хыççăн пуçламăш парторганизаци вильăх-чĕрлĕх ĕрчетес тĕлĕшпе ытларах ĕçлеме тытăннă. Ферма заведующийсем пулса ĕçлеме коммунистсене уйăрнă. 1940 çулта вара вильăх-чĕрлĕх ĕрчетес ĕçе чылаях лайăхлатнă. 1940 çулта, 1939 çултипе танлаштарсан, майракаллă шултра вильăхсен шучĕ 110 процент, сурăхсем—54 процент, сыснасем—280 процент ӳснĕ.

Колхозăн чăх-чĕп ферми пур. 1941 çулти пĕрремĕш кварталта государствăна çамарта тăратмалли плана тултарнă. Ытти обязательствăсене те иртнĕ çулпăн та, кăçалхи пĕрремĕш кварталăн та тултарнă.

Колхозри пуçламăш парторганизаци сĕнĕ мероприятисене пуçарса, пурнăçа кĕртсе пырать. Парти членĕ Индюков юлташ пуçарнипе çимĕçсем паракан йывăçсен питомникне организацилеменĕ. Тепĕр пысăк пуçару вăл—яла электрификацилес ĕçе организацилени. Пуçламăш парторганизаци тырпул тухăçлăхне ӳстерес ыйтăва сӳтсе-явнă май фермăра, питомникра пахча-çимĕç тăвас çĕрте электричество вăйăпе усă курасси çинчен калаçса татăлать. Çак ыйтăва агитколлектив колхозниксене каласа ăнлантарать. Паха шухăша колхозниксен пухăвĕ тулли кăмăллă йышăнать. Яла электрификацилеме кирлĕ хатĕрсене колхоз туянса çитернĕ. Кăçалхи çулăн иккĕмĕш çурçулĕнче Шмидт ячĕпе тăракан колхозра электричество çутатма тытăнать.

Пуçламăш парторганизацин ĕçĕсем çинчен калаçнă чухне колхоз государство заданийĕсене мĕнле пурнăçласа пынине те асăнса хăвармалла. Шмидт ячĕпе тăракан колхоз вăрман касса хатĕрлемелли тата турттармалли плансене ытлашшипех тултарнă. Вăрман касса турттарас ĕçре коммунистсем пример кăтартрĕç, вĕсенчен комсомолецсем те юлмарĕç, тăрăшса ĕçлерĕç.

Пуçламăш парторганизаци умĕнче тăракан задача — коммунистсене политикăллă пĕлӳлĕхе ӳстерес пыма пулăшасси. Анчах парторганизацин ĕçĕнче ку тĕлĕшпе ситменлĕхсем те çук мар. Кунта коммунистсене парти историне вĕренме çителĕксĕр пулăшнă, пур коммунистсене те партиллĕ поручênисем паман, çамрăк коммунистсене ĕçре кирлĕ пек пулăшса пыни пулман.

Нĕркечре совет интеллигенцийĕ те сахал мар. Кунта туллимар вăтам шкул, почта отделенийĕ, трахпункт, акушер пункчĕ, агрономсем, промартельте ĕçлекен специалистсем те чылай. Çакăн пек пысăк вăя агитколлектива пĕтĕçтерсе, халăха коммунистла воспитани парас тĕлĕшпе вăйлăн ĕçлеме май пулнă. Анчах халăха коммунистла воспитани парас енĕпе çителĕксĕр ĕçленĕ.

Колхозри пуçламăш парторганизаци çулталăк хушшинче начарах мар ĕçленĕ темелле. Парти ретне çĕнĕрен кĕнĕ çамрăк коммунистсем—ĕçри ударниксем, стахановецсем, вĕсем халăх хушшинче пысăк авторитетпа усă куракан юлташсем.

Коммунистсен отчетпа суйлав пухăвĕнче парторганизацин паха ĕçĕсемпе çитменлĕхĕсене тĕплĕн тишкерсе тухрĕç. Малашне тата лайăхрах ĕçлеме паха сĕнӳсем парса хăварчĕç.

П. ОСИПОВ.
ВКП(б) Комсомольски райкомĕн секретарĕ.

Парторганизаци ĕçне активлăн сӳтсе-яврĕç

ÇĔРПУ. (**Хамăр корр.**). Кăшаркассинчи «Пионер» колхозра иртнĕ çулсенче ĕç дисциплини начар пулнă. Коммунистсен отчетпа суйлав пухăвĕнче тухса каланисем çакна нумай фактсемпе çирĕплетсе пачĕç. Иртнĕ çулта, уборка вăхăтĕнче тырпулсем нумай тăккаланса пĕтнĕ. Вăхăтра пухса кĕмесĕр 1000 пăт ытла çĕрулми шăнтса янă. Çак çитменлĕхсем колхозра ĕç вăйăсителĕксĕрринчен мар, ĕç вăйне тĕрĕс организацилеме пĕлменнинчен килнĕ.

— Колхоз тырпулсене пухса кĕрес ĕçре, — терĕ ВКП(б) райкомĕн инструкторĕ Степанов юлташ, — иртнĕ çулта кăна мар, малтанхи çулсенче те юлса пынă. Хĕрсе тырă вырнă тата авăн çапнă вăхăтра 17—18 сула çитнĕ хăшпĕр çамрăксем ял хушшинче ахаль, ĕçсĕр çӳренĕ.

Ĕç дисциплининне çирĕплетес, ĕç çине коммунистла пăхма вĕрентес тĕлĕшпе политикăллă-массăллă ĕçе тивĕçлипе туса пынă пулсан, паллах, çак çитменлĕхсем пулас çукчĕ. Дисциплинăна пăснă кашни фактран пуçламăш парторганизацин тивĕçлĕ вывод тумалла пулнă. Пуçламăш парторганизацин секретарĕ Никитин юлташ отчетпа суйлав пухăвĕнче тунă хăйĕн докладĕнче çак тĕп ыйту çинче питех те çителĕксĕр чарăнса тăчĕ.

— Отчетпа суйлав пухăвĕ, — терĕ докладчик Никитин юлташ, — колхоз çуракине тухас умĕн пулса иртет. Пирĕн хамăрăн авангардлă роле çуракине ăнăçлăн хатĕрленсе ирттерес ĕçре кăтартмалла.

Анчах ку колхоз акана тухма хатĕр мар: удобренисене сахал хатĕрленĕ, конюхсем лашасене йĕркеллĕ пăхмаççĕ. Пĕрремĕш бригадăра, сăмахран, 16 лашаран 3 лаша çеç вăтам мăнтăр, ытти сем çеç çĕнсе илме пулать.

Пренире тухса калакансем колхозри агротехника, А. Герасимов юлташа, хытă критиклерĕç. Колхозра тислĕке гирпейлĕ пухса пымаççĕ. Навозохранилище çук. Вăхăт çитнĕ пулсан та, çĕрулмине яровизацилеме тытăнман. Вăрлăхсене яровизацилеме те çуртĕр хатĕрлесе çитермен. Колхозра агротехникăллă пропагандăна сарса пыраççĕ.

— Эпир чăннипех те çителĕксĕр ĕçлесе пынă. Колхозниксем пуçламăш парторганизацийĕн ĕçне юлашки вăхăтра çеç туйса илме пуçларĕç. Халĕ ĕнтĕ колхозниксем пирĕнпе çыхăну тытаççĕ, пирĕнтен, коммунистсенчен, усăллă канашсем ыйтаççĕ, — тет Герасимов юлташ.

Коммунистсен хăйсен авторитетне ӳстермелле. Анчах та авторитета пухусенче хитре сăмахсем каланипе мар, ĕçпе çеç çĕнсе илме пулать.

Данилова юлташ вильăх-чĕрлĕх фермисенче халиччен пулнă çитменлĕхсене тата вăл çитменлĕхсене пĕтерес тĕлĕшпе пуçламăш парторганизаци çителĕксĕр кĕрешнине чылай фактсемпе çирĕплетсе панă.

Парторганизаци отчетне коммунистсем пысăк активлăхпа сӳтсе-яврĕç. Тухса калакансем кашниех отчетлă доклад çумне çĕнĕ фактсем хушса панă. Колхоз правленийĕсене контроллесе тăрас тĕлĕшпе ВКП(б) уставĕнче кăтартса панă правăсемпе туллин усă курман. Учетпа отчет ĕçне ăнăхтарса янă. Колхоз правленийĕ председательĕ Яковлев юлташ колхоз пурлăхне çаратакансене хирĕç тивĕçлипе кĕрешмен. Çаксем çинчен ВКП(б) членĕн кандидачĕ Илларионова юлташ каларĕ.

— Яковлев юлташ ĕçлеме пултарать, унăн ĕçне пĕрмаях контроллесе тăмалла, — терĕ Илларионова юлташ.

Унтан вăл колхозри коммунистсем единоличниксене колхоза явăçтарас тĕлĕшпе çителĕксĕр ĕçленине, вĕсем хушшинче политикăллă-массăллă ĕç çителĕксĕр пулнине палла турĕ.

«Пионер» колхоз Çĕрпӳ районĕнчи пысăк колхозсенчен пĕри. Колхоз нумай отрасельсем енĕпе аталанса пыма тытăннă. Вильăх-чĕрлĕх фермисем 5 шутланаççĕ. Анчах та ун ĕçĕнче çитменлĕхсем те сахал мар-ха. Отчетпа суйлав пухăвĕ пуçламăш парторганизаци ĕçĕнчи çитменлĕхсене кĕске вăхăтра пĕтерме тивĕçлĕ решени йышăнчĕ.

Т. МАЙОРОВ.

Шахматистсен матч-турнирĕ

Апрелĕн 17-мĕшĕнче 15-мĕш тур пулса иртнĕ.

Кереспа Болеславский партийĕ вылянса пĕтмен. Çак партире Болеславскин ытлашши пĕр пешка тата выляса илме шанчăк пур.

Çавăн пекех Смысловна Ботвинник партийĕ те вылянса пĕтмен. Партире Ботвинникăн выляса илме пысăк шанчăк пур.

Лилиенталь Бондаревскирен выляса илнĕ.

15 тур хыççăн ĕçсем çакăн пек: Ботвинник 10 партирен 6,5 очко вылянса илнĕ, Керес—13 партирен 6,5 очко, Смыслов — 12 партирен 6 очко, Лилиенталь — 11 партирен 5 очко, Бондаревский — 10 партирен 4,5 очко, Болеславский — 8 партирен 3,5 очко.

Апрелĕн 18, 19 тата 20-мĕшсенче халиччен выляса пĕтермен тата выляма-сăр сикне юлнă партисене выляса пĕтереççĕ. (ТАСС).

ЧĂВАШ АССР 1-мĕш СОЗЫВРИ ВЕРХОВНЫЙ СОВЕЧĔН V СЕССИЙĔ

Чăваш АССР 1941 çулти бюджечĕ çинчен тунă доклад тăрăх пынă пренисем

Депутат А. В. Сомов калана сăмах

(Чăваш АССР Халăх Комиссарĕсен Совечĕн Председателĕ)

Депутат юлташсем! Сессире тухса калани юлташсем Чăваш АССР Наркомфинĕн, Наркомместпромĕн, Наркомлесĕн, Топливо промышленность управленийĕн, Наркомхозăн, Наркомпросăн, Наркомздравăн, Наркомторгăн ĕçĕсенчи çитменлĕхсене çивĕччĕн тата тĕрĕс критиклерĕç. Халăх комиссарĕсен тата управленисен начальникĕсен çак критикăран хăйсене валли тивĕçлĕ выводсем туса, кулленхи ĕçре çитменлĕхсене пĕтерсе пырас пулать.

РСФСР Верховный Совечĕн III Сессийĕнче тата Чăваш АССР Верховный Совечĕн IV Сессийĕнче депутатсем Чăваш АССР финанс ĕçĕ енĕпе юлса пыни çине кăтартса панăччĕ. Иртнĕ çул хушшинче республикăра финанс ĕçĕ аванланчĕ.—1940 çулăн иккĕмĕш çурçулĕнче укçа-тенкĕ пухас плана иртерсе тултарнă. Анчах 1940 çулта бюджета тултарайман.

Республикăри промышленность предприятийĕсем чылайĕшĕ хăйсен производство планĕсене тултармарĕç: топливо промышленноçĕ çулталăкри плана 42 процент кăна тултарнă, строительство материалĕсен промышленноçĕ—97 процент, вырăнти промышленность—77 процент. Обласрн промышленность производство программине 83 процент кăна тултарнă, продукци туса кăларма ларакан хака йĭнетес вырăнне, 5,8 процент ĭстернĕ, ку вăл—4.178 пин тенкĕ пулать. Коммунальнăй предприятисем, уйрăмах Шупашкар хулинчи предприятисем, япăх ĕçлеççĕ, вĕсем нумайĕшĕ 1940 çулта производство программине тултараймарĕç тата вĕсем бюджета 1 миллион тенкĕ ытла парса çитереймерĕç.

Депутат юлташсем! Чăваш АССР Верховный Совечĕн Сессийĕнче çирĕплетме тăратнă бюджет республикăн халăх хуçалăхĕ умĕнчи пит пысăк задачене палăртса тăрать. Вăл Совет Правительствипе ВКП(б) Центральный Комитечĕ чăваш халăхĕн хуçалăхĕпе культурине ĭстересшĕн тăрăшнине уçăн кăтартса тăрать.

Бюджетăн доход пайне пурнăçа кĕртме республикăри предприятисем, ВКП(б) Пĕтĕм Союзри XVIII конференцийĕн решенийĕсем тăрăх ĕçлесе, производство планĕсене, накоплени планĕсене тата продукци туса кăларма ларакан хака чакармалли заданисене кашни кунах, кашни уйăхрах тултарса пыни кирлĕ. Предприяти руководителĕсен укçа-тенке перекетлессишĕн, финансна бюджет дисциплинине пурнăçа кĕртессишĕн çине тăрса кĕреш пулать. Ку ĕçре предприятисене наркоматсемпе районсенчи тата хуласенчи советсен исполкомĕсен пулăшса пымалла.

Чăваш АСС Республикин 1940 çулти бюджетне тултарайман, терĕмĕр. Бюджетăн доход пайне Улатăр, Калинински, Çĕмĕрле районĕсем тата Улатăр хули кăна тултарнă, ытти районсенче бюджетăн доход пайне тултарман. Ку тĕлĕшпе Комсомольски, Хĕрлĕ Чутай, Ишлей, Советски, Элĕк, Чкаловски, Куславкка районĕсем тата Шупашкар хули уйрăмах юлса пынă.

1940 çулта ĕççынни депутачĕсен ял Совечĕсен бюджечĕсене те япăх пурнăçа кĕртнĕ. Хăшпĕр райсоветсен исполкомĕсем укçа-тенкĕ мобилизацилес плана тăтăшах тултармаççĕ. Кусен хисепне чи малтан Куславкка райсоветĕн исполкомĕ (председателĕ Салмин юлташ) кĕрет, вăл юлашки виçĕ çул хушшинче, 1940 çулти виççĕмĕш кварталсăр пуçне, укçа-тенкĕ пухас плана тултарса курман; 1941 çулти пĕрремĕш квартална та вăл республикăра чи кайрă вырăнта пулчĕ. Йĕпреç районĕ те юлашки виçĕ çул хушшинче укçа-тенкĕ пухас плана 1940 çулти III-мĕшпе IV-мĕш кварталсенче кăна тултарнă.—1941 çулти пĕрремĕш квартална вăл каллех плана тултараймарĕ. Ишлей районĕнче те ĕç çавăн пекех тăратчĕ, анчах ку районра юлашки вăхăтра укçа-тенкĕ пухас ĕçе кăштах аванлатрĕç,—1941 çулти пĕрремĕш квартал планне район 122 процент тултарчĕ.

Финанс ĕçне хака хуманни ытти чылай районсенче те палăрать. Ĕççынни депутачĕсен район тата хула Совечĕсен исполкомĕсен бюджетăн доход пайне кăшт та пулин тултармасассăнах бюджет тăрăх тума палăртнă пысăк та паха ĕçсем пурнăçа кĕмесĕр юлнине ăнланса илес пулать.

РСФСР Финанс Халăх Комиссарĕ Посконов юлташ РСФСР Верховный Совечĕн IV Сессийĕнче тунă хăйĕн докладĕнче Чăваш АСС Республикинчи финанс органĕсем 1940 çулта налог недоимкисене тивĕçлĕ сăлтавсемсĕрех шыраса илмелле мар тунă тесе тĕрĕс каларĕ. Кун пек фактсем Йĕпреç, Первомайски, Çĕмĕрле т. ыт. хăшпĕр районсенче те пулнă. Закона çавăн пек пăснисене тĭрлетес тĕлĕшпе кирлĕ мерăсене финанс органĕсем йышăнчĕç. Чăваш АССР Финанс Халăх Комиссариачĕн тата унăн вырăнсенчи органĕсен налог аппаратĕ тĕрĕс ĕçлекен тулмалла, совет законĕсене пăснисем пулма памалла мар.

СССР Совнаркомĕ тата ЦК ВКП(б) 1941 çулти январĕн 9-мĕшĕнче «Вырăнти чĕртавартан куллен кирлĕ таварсем тата продовольстви туса кăларассине ĭстермелли мероприятисем çинчен» йышăннă постановлени вырăнти промышленноçа тата промысла кооперацине хăвăрт ĭстерме условисем туса панĕ. Сталинла пятилеткăсен çулĕсенче Чăваш АСС Республикинчи вырăнти промышленность тата промысла кооперацийĕ продукци туса кăларасси чылай ĭсрĕ, районри промышленность уйрăмах хăвăрт ĭссе пырать.

Анчах вырăнти промышленность ĕçĕнче пысăк çитменлĕхсем пур-ха, чылай предприятисем тăтăшах хăйсен производство планĕсене тултараймаççĕ, тупăн вырăнне убытоксем илеççĕ, вĕсен ĕçĕнче хуçасăрлăх та пур. 1940 çулта топливо промышленноçĕн предприятийĕсем уйрăмах япăх ĕçлерĕç. Вырăнти топливо промышленность управлени начальникĕн Стуриков юлташăн вырăнти топливо промышленность предприятийĕсен ĕçне лайăхлатма татăклă мерăсем йышăнас пулать.

Вăрман промышленность предприятийĕсен ĕçĕнчи çитменлĕхсене депутатсем тивĕçлипех çирĕппĕн критиклерĕç. Чăваш АССР Вăрман промышленность Халăх Комиссариачĕ 1940 çулти производство программине 82 процент кăна тултарнă, продукци туса кăларни, 1939 çултипе танлаштарсан, 3 процент чакнă, накоплени вырăнне, 1.113 пин тенкĕ убыток илнĕ. 1941 çулти пĕрремĕш квартална та производство программине тултарман. Наркомлесăн вăрман-промхозĕсемпе механизацияллĕ вăрман-пункчĕсем вăрман касса хатĕрленĕ тата турттарнă çĕрте ĕç вăйăпе, çавăн пекех туртăм вăйăпе усă курассине тĕрĕс организацилемен, çавна пула ĕç тухăçлăхĕ пĕчĕк пулнă. Наркомлес аппаратĕнче ĕçе урăхлатса çĕнетесси çинчен хут сырнисем тата калаçнисем ытларах-ха, оперативлă ĕçлени, хăйне пăхăнса тăракан организацисенчен çирĕппĕн ыйтни çук. Наркомăн приказĕсене тата хушăвĕсене мĕнле пурнăçа кĕртнине тĕрĕслес ĕçе йĕркелемен. Чăваш АССР Вăрман промышленность Халăх Комиссарĕн Дубов юлташăн вăрманпромхозсен, механизацияллĕ вăрманпункчĕсен директорĕсем тата кашни работник ĕçĕн çирĕп ответ тытассине пурнăçа кĕртмелле, ĕçри çитменлĕхсене пĕтерсе, вăрман промышленность предприятийĕсен ĕçĕсене лайăхлатаса ямалла.

1940 çулта вырăнти промышленность Наркомачĕ те çителĕксĕр ĕçлерĕ. Область промышленноçĕ 1940 çулта производство программине 29,2 процент, районри промышленность 84 процент кăна тултарнă. Обласрн промышленность продукци туса кăларма ларакан хака 6,1 процент ĭстернĕ, 231 пин тенкĕ убыток илнĕ. Районри промышленность та накопления планне 33 процент тултарса çитереймен. Вырăнти промышленность бюджета памалли тĭлевсене 530 пин тенкĕ парса çитермен. 1941 çулти пĕрремĕш квартална та вырăнти промышленность предприятийĕсем çителĕксĕр ĕçлерĕç,—производство программине вĕсем 45 процент кăна тултарнă.

Чăваш АССР Совнаркомĕпе ВКП(б) Обкомĕ Наркомместпрома 1941 çулта 46 çĕнĕ предприяти лартса ĕçе яма, куллен кирлĕ таварсем 2.450 пин тенкĕлĕх туса кăларма хушрĕç. Пĕрремĕш квартална çав предприятисене туса лартма хатĕрленес ĕçе анлăн сарса ямалла пулнă, анчах план тăрăх тума палăртнă ĕçсем пурнăçа кĕмесĕрех юлнă. Наркомместпром 1941 çулта Промбанкран 2.493 пин тенкĕ ссуда илмелле пулсан, кăçалхи пĕрремĕш квартална Çĕмĕрле хулинчи промкомбинат валли кăна 322 пин тенкĕ ссуда илнĕ.

Чăваш АССР Вырăнти промышленность Халăх Комиссарĕн Васильков юлташăн работниксем хушшинчи дисциплинăна çирĕплетмелле, Наркомат ĕçĕнчи тата вырăнти промышленность предприятийĕсен ĕçĕнчи çитменлĕхсене сирмелле, вĕсем производство программине тултарас тĕлĕшпе юлса пынине кĕске вăхăтрах пĕтермелле.

Депутатсем Чăваш АССР Наркомздравĕн ĕçĕнчи çитменлĕхсене те тĕрĕс критиклерĕç. Сывлăха сыхлав Халăх Комиссарĕ Соколов юлташ ăна депутатсем Чăваш АССР Верховный Совечĕн IV Сессийĕнче кăтартса панисенчен тивĕçлĕ-выводсене туман. Наркомздрав тата унăн вырăнсенчи органĕсем лечебнăй учрежденисене япăх ертсе пыраççĕ-ха. Санитари инспекцийĕ япăх ĕçлет. Предприятисемпе учрежденисенче тасамарлăхпа культурçăрлăха пĕтерес тĕлĕшпе тăрăшса ĕçлени курăнмасть-ха.

Чăваш АССР Совнаркомĕ Соколов юлташа Наркомздрав ĕçĕсене лайăхлатма, лечебнăй учрежденисен ĕçĕсене ертсе пырас çĕрти çитменлĕхсене пĕтерме кирли çинчен темиçе хут та кăтартса панă. Анчах Чăваш АССР Наркомздравĕн ĕçĕсем чăнлипех аванланни çапах та курăнмасть-ха. Чăваш АССР Сывлăха сыхлав Халăх Комиссарне Соколов юлташа Наркомздравăн ĕçĕнчи çитменлĕхсене кĕске вăхăтрах пĕтерме, унăн ĕçне тĕпренех лайăхлатса яма хушас пулать, вăл Наркомздравăн ĕçĕнчи çитменлĕхсене пĕтересшине пурнăçа кĕртмесен ăна вырăнтан кăларасси çинчен ыйту лартмалла пулать.

Депутат юлташсем! 1941 çулти бюджет социализм строительствин мĕнпур участокĕсенчи ĕçсен пысăк программине палăртса тăрать. Бюджета пурнăçа лайăх кĕртессишĕн ĕççынни депутачĕсен Совечĕсен пурин те, Наркоматсен тата хуçалăхлă организацисен руководителĕсен те кĕрешмелле.

Чăваш АССР Финанс Халăх Комиссарĕн Семенов юлташăн, депутатсем тивĕçлипе критикленине хисепе илсе, финанс органĕсен ĕçне татăклăнах урăхлатса çĕнетмелле, бюджетăн доход пайне те, расход пайне те республикăри кашни районра, кашни хулара тата кашни ялсоветĕнче тултармалла. Çавăн пекех Куславкка, Йĕпреç, Первомайски, Комсомольски, Советски, Чкаловски, Çĕмĕрле, Элĕк районсовечĕсен исполком председателĕсен районра финанс ĕçне лайăхлатса яма татăклă мерăсем йышăнмалла, 1941 çулта бюджета доходсем тăрăх та, расходсем тăрăх та пысăк пахалăхпа тултарассине пурнăçа кĕртмелле.

Сессире 1940 çулта Шупашкар хулинче бюджета çителĕксĕр тултарни çинчен те тĕрĕс кăтартса панăç. Шкулсене тата больницăсене укçа-тенкĕ вăхăтра парса тăман. Хулари благоустройство ĕçĕсене валли панă укçа-тенкĕпе те япăх усă курнă. Ку вăл Шупашкар хула совечĕн исполкомĕн председателĕ пулнă Лапин юлташ бюджет ĕçĕ çине тимлĕн çавăрăнса пăхманнинчен, хулари предприятисене ертсе пыманнинчен килнĕ. Хальхи вăхăтра Шупашкар хула совечĕн исполкомĕн председателĕ пулса ĕçлекен Золотников юлташăн 1940 çулта пулнă çитменлĕхсене пĕтермелле, хула совечĕн исполкомĕн тата унăн отделĕсен ĕçĕсене тĕпренех урăхлатса çĕнетмелле. Наркоматсемпе республикăри центральнăй учрежденисен руководителĕсен те хула совечĕн исполкомне пулăшмалла, вĕсене пăхăнса тăракан предприятисенче, промысла артелĕсенче, больницăсенче тата учрежденисенче кăтартуллă йĕркелĕх тумалла.

Чăваш АССР Наркомачĕсен ĕçĕнчи çитменлĕхсем çинчен депутатсем кăтартса панине Совнарком шута илет, Наркоматсен ĕçĕсене лайăхлатса яма кирлĕ мерăсене йышăнать.

Депутат юлташсем! Эпир пурăнакан вăхăтра тĕнчери лару-тăру питех те кăткăс, пирĕн çĕршывăн кирек мĕнле «ăнсăртлăхсене» кĕтсе илме те хатĕр тăмалла. Хамăрăн пĕтĕм ĕçсене лайăхлатса пынипе, Чăваш АССР 1941 çулти бюджетне пĕтĕмĕшпех пурнăçа кĕртнипе хамăрăн тăван çĕршывăн вăйăхватне тата ытларах ĭстерер.

Иккĕленмелли çук, Чăваш АССР 1941 çулти бюджетне доходсем тăрăх та, расходсем тăрăх та пĕтĕмĕшпех пурнăçа кĕртĕпĕр. Çакна эпир шансах тăратпăр, мĕншĕн тесен пире Пĕтĕм Союзри Коммунистсен (большевиксен) Партийĕ, унăн Ленинла-Сталинла Центральный Комитечĕ, халăхсен юратнă çулпуçĕ аслă Сталин ертсе пырать! **(Алă çупаççĕ).**

Чăваш АССР Сывлăха сыхлав Халăх Комиссарĕн Н. С. Соколов юлташăн сăмахĕ

Депутат юлташсем! 1941 çулти бюджет та, иртнĕ çулсенчи пекех, партине правительство ĕççыннисен сывлăхне упрассишĕн сталинла тăрăшнине уçăмлăн кăтартса парать.

Иртнĕ 1940 çулта пирĕн республика халăх сывлăхне сыхлас, тăван çĕршывăн санитарнăй оборона хăватне тĕреклетес енĕпе те пысăк çитĕнĭсем турĕ. Лечебнăй учрежденисен шучĕ ĭсрĕ, медицина ĕçĕн пахалăхĕ чылаях лайăхланчĕ. Медицина учрежденийĕсем хăйсен ĕçне ăслăлăх хушнă пек туса пыма пуçларĕç, тĕрлĕ чирсенчен сыватас çĕрте çĕнĕ методсемпе усă курма тытăнчĕç. Больницăсенче çĕнĕ лабораторисем уçнă, çĕнĕ установкăсемпе аппаратсем туяннă тата ыт. те.

1940 çулта медицина учрежденийĕсенче ĕçлеме çĕнĕрен 52 врач тата вăтам персоналсем 344 çын янă. Çапла вара 1941 çулти январĕн 1-мĕш тĕлне пирĕн республикăра 317 врач, 353 фельдшер тата 1070 акушеркăсемпе сестрасем ĕçленĕ. Медицина работникĕсен квалификацине ĭстерес тĕлĕшпе те чылай ĕçсем тунă. Врачсен квалификацине ĭстерес тĕлĕшпе ĕçлекен институтран 67 çын вĕрентсе кăларнă.

Верховный Советăн иртнĕ Сессисенче депутатсем ялти лечебнăй учрежденисем начар ĕçлени çинчен каласа, Наркомздрава хытă критикленĕччĕ. Наркомздрав хăйĕн кулленхи ĕçĕнче депутатсен критикине шута илсе, ялти лечебнăй учрежденисен ĕçне лайăхлатас, вĕсене кадрсем парса çирĕплетес енĕпе ĕçлесе пыма тăрăшрĕ.

Депутат юлташсем! Медицинăн вăтам шкулĕсенчен кăçал 171 фельдшер, 168 сестра тата 75 врач вĕренсе тухмалла. Сывлăха сыхлав органĕсемпе райсовет исполкомĕсен çамрăк специалистсене кĕтсе илме лайăх хатĕрленмелле, вĕсене ĕçлеме условисем туса памалла.

Халăх сывлăхне сыхлас ĕçри пысăк çитменлĕхсенчен пĕри—вăл халăх сывлăхне упрас тĕлĕшпе уйăрнă укçа-тенкĕне çителĕксĕр усă курни пулса тăрать. Ун пирки депутатсем пит тĕрĕс критиклерĕç. 1940 çулта бюджетра пăхса тухнă укçана 2.605.200 тенкĕ усă курайăмасăр хăварнă.

Çакă ĕнтĕ пĕр енчен медико-санитарнăй учрежденисем çителĕксĕр ĕçленинчен, тепĕр енчен, Наркомфинна унăн вырăнти органĕсем бюджетра пăхса тухнă укçана вăхăтра паманнинчен килнĕ.

Çĕрпу районĕнче больницăпа амбулатори хуçалăхне лайăхлатма уйăрнă укçапа 1939 çулта райсовет валли автомашина туяннă, 1940 çулта та вĕсем райсовет валли гараж тунă. Çак факт Çĕрпу райсовет исполкомĕ халăх сывлăхне сыхлас ĕç çине мĕнле пăхнине лайăх кăтартса парать ĕнтĕ.

Çавăн пекех депутатсем трахома чирне хирĕç кĕрешес ĕçе юлашки вăхăтра начарлатни çинчен калани те тĕрĕс. Наркомздрав тата унăн вырăнти органĕсем ку тĕлĕшпе тунă çитĕнĭсем паççĕ).

çинче лăплансах ларни сисĕнет, çавăнпа ăнтĕ ку ĕçе малалне тĕпренех çĕнетсе урăхлатмалла пулать.

1940 çулта трахработниксем çитмен пирки 68 пункт ĕçлемен. Пирĕн трахома чирĕнчен сыватас енĕпе ĕçлехен кадрсене вĕрентсе хатĕрлесси çине малалне тимлĕнрех çавăрăнса пăхмалла. Çавăнпа та эпĕ ку тĕлĕшпе курс-

сем туса ирттерме Чăваш АССР Верховный Совет Сессинчен 25 пин тенкĕ укçа уйăрса пама ыйтатăп.

Наркомздравпа унăн вырăнти органĕсем 1940 çулта ачасем чирлессине чакарас енĕпе пысăк ĕçсем тума палăртнă. Кунта уйрăмах ачасен консультацисене çирĕплетмелле. Çаксемпе пĕрлех колхозсенче вăхăтлăха (сезонлă) ялĕсем организацилессине вăйлатса пымалла.

1941 çулти план тăрăх ялти лечебнăй учрежденисене пурне те çителĕклĕ таран кадрсем парса çирĕплетме палăртнă. Çапла ĕнтĕ, ялти лечебнăй учрежденисен ĕçне тĕпренех лайăхлатма май пулать.

Пирĕн тĕп задача — медицина ĕçĕн пахалăхне лайăхлатса пырасси. Ăна тума условисем çителĕклех.

Хуласемпе районсенче, промышленность предприятийĕсенче санитари енĕпе тасалăх тата йĕркелĕх туса хуни кирлĕ. Тĭрех калас пулать, ку тĕлĕшпе пирĕн работниксем те, уйрăмах госсанинспекци, начар ĕçлет. Çавăн пекех коммуналлă хуçалăх органĕсемпе райсовет исполкомĕсем те сахал пулăшаççĕ. Партин XVIII конференцийĕ кун пирки татăклă кăтарту парса хăварчĕ, — ăна пурнăçламалла.

Республикăри медицина работникĕсем 1941 çулти плана—тăван çĕршывăн хуçалăх тата оборона тăватне тĕреклетекен плана — тултарассишĕн пĕтĕм вăя хурса ĕçлеме пулаççĕ.

Республикăн государство бюджечĕ медицина работникĕсене тата пĕтĕм халăха çĕнĕ çитĕнĭсем тума мобилизацилĕ.

Сывă пултăр аслă Сталин! **(Алă çупаççĕ).**

Чăваш АССР Коммунальнăй хуçалăх Халăх Комиссарĕн И. В. Новиков юлташăн сăмахĕ

Депутат юлташсем! Чăваш АСС Республикин 1941 çулти бюджечĕ республикăн халăх хуçалăхĕ, культури тата ĕççыннисен пурнăçĕ малалла хăвăрт çĕкленсе пынине кăтартса парать.

1941 çулти бюджета ВКП(б) XVIII съезчĕн тата XVIII партконференцийĕн решенийĕсене пурнăçа хăвăрт кĕртессине асра тытса тунă.

Эпĕ пурăнмалли çуртйĕрсемпе коммунальнăй хуçалăх строительствин ыйтăвĕсем çинче чăрăнса тăрасшăн.

Правительство кашни çулах пурăнмалли çуртйĕрпе коммунальнăй хуçалăх строительстви ĕçне укçа-тенкĕ нумай хывать. Юлашки виçĕ çул хушшинче Чăваш республикинче пурăнмалли çуртйĕрпе коммунальнăй хуçалăх строительствине 80.428,7 пин тенкĕ хывнă. Пурăнмалли çуртйĕр площачĕ 6,3 пин тăваткăл метр нумайланнă. Коммунальнăй предприятисем, пурăнмалли çуртйĕрсем сахал мар çĕнĕрен туса лартнă, киввисене юсанă.

Çак Сессире Коммунальнăй хуçалăх Халăх Комиссариачĕн ĕçне хытă критиклерĕç, ку тĕрĕс критика пулчĕ. Чăваш АССР Коммунальнăй хуçалăх Халăх Комиссариачĕ 1940 çулти плана тултарайман, унăн предприятийĕсем плана 77,6 процент кăна тултарнă. Çапла вара коммунальнăй предприятисем государство бюджетне миллион тенкĕ ытларах укçа парса çитереймен. Ку вăл коммунальнăй предприятисенче ĕçе начар организацилеминчен, технологи процесне çирĕп пăхăнса пыманнинчен килнĕ. Çакна пула вара вĕсенче час-часах аварисем, простойсем пулнă. Акă хăшпĕр фактсем. Çĕрпĕри электростанцин 1941 çулти пĕрремĕш квартална пурĕ те 27 кун кăна ĕçленĕ, ытти вăхăтра ремонт туса ирттернĕ. Етĕрнери электростанци те йĕркеллĕ ĕçлемест, час-часах аварисем пулаççĕ.

Етĕрнери, Канашри, Сĕнтĕрвăрринчи коммунальнăй мунчасем убыткăлла ĕçлеççĕ. Вĕсем нихăçан та хăйсен планĕсене тултармаççĕ. Паллах, куншăн Коммунальнăй хуçалăх Халăх Комиссариачĕ ответлă, вăл çак предприятисене начар ертсе пынă, партин çулти органĕсен директивисене мĕнле пурнăçланине тĕрĕслесе тăман.

Наркомхоз Шупашкартри электростанци директорĕ Каршев юлташ пек çынсем çине çăмăллăн пăхнă. Каршев электростанци ĕçне лайăхлатассишĕн кĕрешес вырăнне, пуп сăмах çапса, улталаса ларнă, вăл чĕрĕ ĕçе сăмах айне тунă. Купăшкал руководительсем халĕ те пур-ха. Сăмахран, Шупашкар хулинчи мунча директорĕ Соловьев çакăн пек. Вăл мунча ĕçне япăхтарса янă. Анчах ĕççынни депутачĕсен Шупашкар хула Совечĕн исполкомĕ çакăн çине тивĕçлипе çавăрăнса пăхмасть-ха.

Пурте, çав шутрах горисполком работникĕсем те, коммунальнăй предприятисем бюджета укçа парса çитереймени çинчен каласçĕ. Анчах вĕсем коммунальнăй предприятисен ĕçĕсене лайăхлатас тĕлĕшпе çине тăрса ĕçлемеççĕ-ха.

Эпĕ кунта ĕççынни депутачĕсен Етĕрне хула Совечĕн исполкомĕ çинчен каласшăн. Етĕрне хулинчи коммунальнăй предприятисем пĕри те плана тултармаççĕ. Шутпа, горисполкомăн çак предприятисен ĕçĕсемпе интересленмелле. Анчах эпир çакна курмастпăр-ха.

Хуласенчи коммунальнăй предприятисен ĕçĕсене лайăхлатасси, благоустройство çинчен каланă чухне ялсем çинчен, чи малтан район центрĕсем çинчен те манма юрамасть.

Район центрĕсене илер-ха. Вĕсене йĕркелесси çинчен сăмах пуçласан: материалсем, дефицитлă материалсем парăр, теççĕ. Тĕрĕс, материалсем парас пулать. Анчах та вырăнта пуçарулăх кирлĕ, район центрĕсене йĕркене кĕртме халăхăн сарлака массине хутшăнтармалла.

Депутат юлташсем! Чăваш республикин 1941 çулти бюджечĕ пирĕн малашнехи ĕçĕн программи пулса тăрать. Çак бюджета тултарас пулсан, çяме тăрса ĕçлес пулать. XVIII партконференци, Сталин юлташ вĕрентнĕ пек ĕçлес пулать. **(Алă çупаççĕ).**

ЧАССР Çĕрĕç Халăх Комиссарĕн Н. Г. Малов юлташăн сăмахĕ

Пирĕн республикăн 1941 çулти бюджечĕ, большевиксен партийĕ ертсе пынипе, республика халăх хуçалăхĕн мĕнпур отраслисенче те, культура строительствинче те тунă пысăк çитĕнĭсене уççăн кăтартса парать.

Депутат юлташсем! Эпĕ республика халăх хуçалăхĕн кирлĕ участокĕ—ялхуçалăхĕ çинче чăрăнса тăрасшăн. Кăçалхи вырăнти бюджет тăрăх ялхуçалăхĕ валли 9,5 миллион тенкĕ палăртнă, иртнĕ çулта 8,7 миллион тенкĕ хывнă пулнă.

Кунсăр пуçне союзнăй бюджетпа 22,5 миллион тенкĕ, вăл шутран машинно-тракторнăй станцисем валли 20,6 миллион тенкĕ хывма пăхнă. Машинно-тракторнăй станцисен 1941 çулта пĕр гектара суçалама ларакан хака 27 тенкĕ те 82 пуса çити чакармалла, иртнĕ çулта пĕр гектар суçалама 30 тенкĕ те 60 пуса ларнă. Çĕрĕç органĕсен, МТС работникĕсен финанс хуçалăхне йĕркелессишĕн, горючисене перекетлĕ тытассишĕн кĕрешмелле.

Ялхуçалăхне бюджет тăрăх укçа-тенкĕ панисĕр пуçне государство колхозсене нумай çулăха кивçен укçа парса пулăшать. Кăçал ялхуçалăх енĕпе кивçен паракан сумма 5 миллион тенкĕ шутланать.

Палăртас пулать, колхозсене парса пулăшакан укçапа туллин тата тĕрĕс усă курмаççĕ. Пирĕн республикăн колхозсем иртнĕ çулта кивçен панă укçаран 90 проценчĕпе кăна усă курнă. Кăçал та ĕçсем чаплах мар. Пĕрремĕшпе иккĕмĕш кварталсемшĕн 59,8 процента çеç усă курнă. Уйрăмăнах, вырăн-чĕрлĕх ĕрчетес ĕçе вăйлатма кивçен паракан укçапа япăх усă кураççĕ. Çак ĕçре Улатăр, Красноармейски, Комсомольски, Хĕрлĕ Чутай, Октябрьски районсем юлса пыраççĕ.

Чылай колхозсенче финанс хуçалăхне йĕркелемелле. Чи малтанах çак ĕçе йĕркелеме çĕрĕç органĕсен тытăнмалла. Вĕсен колхозсене хăйсен финанс хуçалăхне тĕрĕс организацилеме пулăшмалла.

Çĕрпу районĕнчи 8 колхозра 1940 çулшăн пайланман фонда пачах отчислени туман, 11 колхозра 11 пин тенкĕ отчисленине тумасăр хăварнă. Çав вăхăтрах колхозсен çулталăкри отчетсене çирĕплетнĕ.

Тухса калакансем çĕрĕ органĕсен ĕçĕсене тĕрĕс критиклерĕ. Вăл ситменлĕхсем пулнă, халĕ те пур. МТС 1940 çулта тракторпа ĕçлемелли планне тултараймарĕç, çав вăхăтрах 1227 пин тенкĕ укçа ытлашши расходланă. Çакăн пек ытлашши расходланине пăхнинчен, хуçалăха пĕлсе ертсе пыманнинчен килнĕ.

Çĕрĕç органĕсен задачи—машинно-тракторнăй станцисенче машинăсене кирлĕ пек пăхса тăрассине организацилесси, запаслă пайсене расходланă çĕрте йĕркелĕх тăвасси пулать.

Пирĕн республикăри колхозсем иртнĕ çулта пысăк тухăçлă тырпул, вăтам шутпа кашни гектартан 12,3 центнер тĕштырă туса илнĕ. Пĕлтĕр колхозсенче укçан илекен тупăш, 1939 çултипе танлаштарсан, 51 процент ĭснĕ. Общественнăй выльăх-чĕрлĕхсен шучĕ—майракаллă шултра выльăхсем—16,1 процент, сыснасем—22,3 процент, сурăхсем—28 процент, кайăк-кĕшĕксем—13 хут ĭснĕ.

Колхоз тата ялхуçалăх работникĕсем малта пыракансен—пысăк тухăçлă тырпул тата выльăх-чĕрлĕх мастерĕсен опычĕне туллин усă курнă пулсан, çитменлĕхсене çийĕнчех пĕтерсе пынă пулсан, ялхуçалăхĕнче тата чаплă çитĕнĭсем тунă пулăттăмăр.

Пысăк çитменлĕхсене те кăтартса хăвармасăр иртсе кайма çук. Иртнĕ çулта çуракăн планне 106,2 процент тултарнă пулсан, уйрăм культурăсем тăрăх, сăмахран, кантăр, йĕтĕн, махорка, выльăх апачĕн культурăсем акмалли плансене тултарайман. Иртнĕ çуракинче мĕнпур лаптăкран 7,5 процентне алăпа акнă.

1940 çулта выльăх-чĕрлĕх ĕрчетмелли плана тултарма май пулнă. Выльăх-чĕрлĕх ĕрчетес ĕç çине Наркомзем, çавăн пекех районсенчи çĕрĕç органĕсем çителĕклĕ таран çавăрăнса пăхни пулман. Çавăнпа плана тултарайман. Республикине илсен çамрăк выльăхсем те чылай вилнĕ.

Выльăх-чĕрлĕх продуктивлăхĕ сахал. Иртнĕ çулта план тăрăх вăтам шутпа кашни ĕнерен 1100 литр сĕт суса илмелле пулнă пулсан, 778,3 литр çеç суса илнĕ. Ĕнесĕнчен сĕт суса илессине ĭстерес тĕлĕшпе пирĕн çине тăрса ĕçлес пулать.

Кĕçех çуракăн пуçланать. Вăйлă тырпул туса илес тесен çуракине кĕске срокра тата пысăк пахалăхпа ирттермелле. Кăçалхи çул çурахине хатĕрлесси, иртнĕ çулсемпе танлаштарсан, лайăхрах пулса пырать. Колхозниксемпе колхозницăсем партипе правительство колхозниксене ĕçшĕн хуçса тĭлесси çинчен йышăннă постановлението тырпул тухăçлăхне тата выльăх-чĕрлĕх продуктивлăхне ĭстернипе ответлессишĕн кĕрешеççĕ. Республикăри нумай колхозсем çуракине кăтартуллăн хатĕрленсе çитнĕ ĕнтĕ.

Çуракăн ăнăçлăхĕ машинно-тракторнăй парка мĕнле хатĕрленинчен нумай килет. Анчах, уйрăм МТ Станцисем тракторсене юсас тĕлĕшпе кая юлчĕç. Улатăр МТС апрелĕн 10-мĕшне тракторсене юсамалли плана 69 процент ытларах, Красноармейски—38,8 процент, Çĕрпу—34,4 процент кăна тултарнă. Пирĕн çĕрĕç работникĕсен тракторсене çак çитес кунсенчех юсаса çитерме тивĕçлĕ мерăсем йышăнмалла.

Çуракăн пуçланиччен мĕнпур колхозсенче те ĕçе тĕрĕс организацилеминне, колхозниксемпе колхозницăсене бригадăсемпе звеносем тăрăх тĕрĕс вырнаçтарса тухнине тĕрĕслесе тухмалла. Кашни колхозник çуракăн вăхăтĕнче хăйĕн мĕн тумаллине тĕплĕн пĕлсе тăтăр.

Çакна палăртса, Сессинчен ыйтма тивĕçлĕ тесе шутлатăп: Çĕрпури тата Етĕрнери ялхуçалăх техникумĕсем çумĕнче вĕренӳ хуçалăхĕсем организацилемелле. Вĕсене организацилеме 173 пин тенкĕ, Пĕтĕм Союзри ялхуçалăх выставкинчи Чăваш республикин залне илемлетесе пуянлатма 35 пин тенкĕ укçа кирлĕ пулать. Бюджета çирĕплетнĕ чухне çак суммăна хушса пама ыйтатăп.

Депутат юлташсем! Чăваш республикин 1941 çулти бюджетне ăнăçлăн тултарма пур условисем те çителĕклĕ. Кунта кашнин тăрăшса ĕçлени кирлĕ, вара бюджета пĕтĕмпех тултарăпăр. **(Алă çупаççĕ).**

САМАХСЕМ КЕСКЕТНЕ СТЕНОГРАММА ТАРАХ ПИЧЕТЛЕНЕÇÇЕ.

ЧĂВАШ АССР 1-мĕш СОЗЫВРИ ВЕРХОВНЫЙ СОВЕЧĔН V СЕССИЙĔ

Чăваш АССР 1941 çулти бюджечĕ çинчен тунă доклад тăрăх пынă пренисем

П. И. Новикова депутат сăмахĕ

Депутат юлташсем! Большевиксен партийĕ тата Совет правительстви ĕçĕнисен материаллă тата культурăллă пурнăçне лайăхлатассишĕн куллен тăрăшаççĕ. Çакна Чăваш республикин 1941 çулти бюджечĕ те лайăх çирĕплетсе парать. Эпĕ республикăн 1941 çулти бюджетне, Бюджет Комиссийĕн тăрлетĕвĕсемпе пĕрле, çирĕплетме сĕнетĕп.

Мана Наркомздрав тата Наркомпрос ĕçĕсем çинче чарăнса тăма ирĕк парăр. Чăваш АССР Верховный Совечĕн виççĕмĕш Сессийĕнче депутатсем Наркомздравна Наркомпрос ĕçĕсенче пысăк çитменлĕхсем пуррине кăтартса панăччĕ. Анчах вĕсем çав кăтартусене шута илмерĕç, хăйсен ĕçне кирлĕ пек çĕнетсе урăхлатмарĕç.

Наркомздравăн тĕп çитменлĕхĕ—сыватакан учрежденисене уçмалли плана тултарманни, медицина кадрĕсем çителĕксĕр пулни, райздравсене тата сыватакан учрежденисене конкретлă ертсе пыманни пулать.

Пăрачкав районĕнче 39 пине яхăн çын пурăнать. Апла пулсан та районĕнче икĕ больница кăна. Пăрачкаври больницăна 20 çул хушши ĕнтĕ капитальнăй ремонт туман. Больницăсенче кухнясемпе прачечнăйсем çук. Больницăсене тĕрлĕрен инвентарьсемпе оборудованисем парса тăрас тĕлĕшпе Наркомздрав начар ĕçлет.

Вырăнсенчи финанс органĕсем сыватакан учреждениссне укçа-тенкĕ вăхăтра парса тăмаççĕ. Сăмахран, Сияварри больницăна 1941 çулти январь уйăхĕнче 10 пин тенкĕ парас вырăнне 5 пин тенкĕ кăна панă. Медицина работникĕсене, ялан тенĕ пекех, ĕçукçи памасăр тытса тăраççĕ.

Районра 9 врач ĕçлес вырăнне 5 врач кăна ĕçлет. Кун пирки, пире врачсем ярса пама Наркомздравран темиçе хутчен те ыйтнă. Унтан пире ку вăхăтченех врачсеем ярса парассине шантараççĕ.

Малтанах каларăм, больницăсен çурчĕсене юсамалла. Çак ĕç валли эпĕ Сессинчен 40 пин тенкĕ укçа пама ыйтатăп.

Халĕ Наркомпрос ĕçĕ çинчен пĕр-ик сăмах. Наркомпрос 1940—1941-мĕш вĕренӳ çулĕнче шкул çулне çитиĕ мĕнпур ачасене вĕренĕве явăçтарма пултарайман. Наркомпросăн даннăйĕсем тăрăх, 1940 çулти сентябрĕн 15-мĕшне вĕренĕве явăçтарман ачасем 1446 çын пулнă. Вĕренӳ çулĕн малтанхи çурçулĕнче шкулта вĕренме пăрахнă ачасем чылай пулнă.

Нумай шкулсем вĕренӳ çулне тĕплĕн хатĕрленмесĕр кĕтсе илчĕç. Чылай шкулсенче учительсем çитмеççĕ. Вĕренекенсем хушшинче ĕçлессине тата практикăллă пĕлӳ парассине начар йĕркеленĕ. Шкул ачисем хушшинче дисциплина начар. Çак фактсем Наркомпрос хăйĕн кадрĕсемпе çителĕксĕр ĕçленине кăтартса параççĕ.

Чăваш АССР Верховный Совет Сессийĕнчен Анастасевăри тата Семеновăри вăтам шкулсен çурчĕсене юсама 20 пин тенкĕ, культура çуртне йĕркелеме 6 пин тенкĕ укçа пама ыйтатăп.

Ĕçсынни депутачĕсен Çĕмĕрле райсовет исполкомĕн председателĕ Салмин юлташ Карачри больница çуртне юсама 35 пин тенкĕ, Тĕрлемеçри масара — революци ĕçĕшĕн кĕрешсе вилнĕ çынсене пытарнă масара йĕркене кĕртме 5 пин тенкĕ тата Куславккари вăтам шкул çуртне юсама 15 пин тенкĕ пама ыйтать. Калас пулать, вăтам шкул çуртне юсама укçа уйăрса пама сăлтав çук, масара йĕркене кĕртме укçа парассипе Совнарком килĕшет.

Дмитриева депутат Мăн Шетмĕри шкул çуртне тума тата культура çурчĕн оборудованисене аслăлатма укçа уйăрса пама ыйтать. Правительство культура çуртне аслăлатма, унта оборудованисем майлаштарма Красноармейски район бюджетне 20 пин тенкĕ кĕртме юрать, тесе шутлать. Мăн Шетмĕре шкул çуртне тăвассине Совнарком 1942 çул валли строительство планне тунă чухне шута илет.

Ĕçсынни депутачĕсен Çĕмĕрле райсовет исполкомĕн председателĕ Носков юлташ бюджет тăрăх урамсене чул, торцовка сарма 120 пин тенкĕ, электростанци валли 40 пин тенкĕ кĕртме ыйтать. Совнарком Носков юлташ ыйтнипе килĕшме пултараймасть. Çĕмĕрле хулин благоустройстви валли бюджет тăрăх 181,3 пин тенкĕ пăхнă. Çак сумма хула благоустройстви валли çитмĕлле.

Искусство ĕçĕсен Чăваш АССР Совнаркомĕ çумĕнчи Управленийĕн начальникĕ Ржанов юлташ искусство ĕçĕсем валли хушса укçа пама ыйтать. Искусство валли 40 пин тенкĕ, вăл шутран 10 пин тенкĕ костюмсем туянма тата филармони валли музыка инструменчĕсем туянма 30 пин тенкĕ ӳстерсе пама Совнарком хирĕç мар.

Совнарком Ржанов юлташа исскуство ĕçĕсен Управленин ĕçĕсене лайăхлатма кирли çинчен асăрхаттарать. 1941 çулта искусство валли виçĕ миллион тенкĕ ытларах уйăрса пама пăхнă. Финанс бази театр, филармонии тата театр коллективĕсен ĕçĕсен пахалăхне чылаях ӳстерме май парать. Анчах, калас пулать, çак ĕç çителĕксĕр пулса пырать-ха. Филармони доход планне тултараймасть, унта çынсем сахал çӳреççĕ.

Новикова депутат Пăрачкаври больница çуртне юсама 40 пин тенкĕ, Анастасевăри тата Семеновăри вăтам шкулсен çурчĕсене юсама 20 пин тенкĕ ыйтать. Çакна пĕлтермелле: Совнарком 1941 çулти бюджет тăрăх больницăна юсама 35 пин тенкĕ, кунсăр пуçне серологически лабораторине юсама 5 пин тенкĕ пăхнă. Шкул çурчĕсене юсама правительство 10 пин тенкĕ пама юрать, тесе шутлать.

Правительство ытти депутатсем тухса каланипе килĕшет, Колхозник çурчĕ тума Шăмăршă районне 15 пин тенкĕ, Кувакино районне 15 пин тенкĕ, типографи çуртне тума Комсомольски района 10 пин тенкĕ тата Советски района 15 пин тенкĕ, Калининăри больница çуртне юсама 10 пин тенкĕ, Шăхасанти больница çуртне юсама 10 пин тенкĕ, Пăртасри больницăна юсама 10 пин тенкĕ, Вăрнар районĕнчи Сталин ячĕпе тăракан колхозри больница çуртне туса ситерме 10 пин тенкĕ пама килĕшет.

Советски района типографи çуртне урăх çĕре куçарса тума 15 пин тенкĕ, библиотека çуртне юсама Сĕнтĕр районне 6 пин тенкĕ, Йĕпреçри больницăра рентген аппаратурине майлаштарса лартма 5 пин тенкĕ, Сĕнтĕрвăрри хăлинчи электростанципе çăлсене йĕркене кĕртме 15 пин тенкĕ хушса пама шутлать.

Толстов депутат Хирлукассинчи шкул строительстви валли 110 пин тенкĕ пама ыйтать. Правительство çак шкул строительствине 1941 çулти строительство планне кĕртме РСФСР Совнаркомĕ умне ыйту тăратнă.

Ĕçсынни депутачĕсен Улатăр райсовет исполкомĕн председателĕ Висловоков юлташ вырăнти промышленность валли район бюджетне 10 пин тенкĕ кĕртме ыйтать. Çак ĕç валли республика бюджечĕ тăрăх 30 пин тенкĕ пăхнă.

Совнарком Сывлăха сыхлав Халăх Комиссарĕн Соколов юлташăн ыйтăвĕпе килĕшме пултараймасть. 1941 çулта сывлăха сыхлас ĕç валли паракан расход иртнĕ çултинчен 30 процент ӳсет.

Депутатсем ыйтнине пăхса тухнă хыççăн Совнарком бюджет тăрăх 315.900 тенкĕ, вăл шутран районсемпе хуласен бюджечĕсем тăрăх 275.900 тенкĕ хушса пама май пулать, тесе шутлать.

Депутатсем хăйсен сăмахĕсенче уйăрăм наркоматсемпе управленисен ĕçĕсене критиклерĕç. Çавсенчен мĕн кирлисене Совнарком шута илĕ тата вĕсен ĕçĕсене лайăхлатас тĕлĕшпе тивĕçлĕ мерăсем йышăнĕ.

Депутат Андреев тухса каланипе килĕшме çук. Вăл калана тăрăх, укçа тенкĕ пухассипе тата бюджета тултарассипе уйăрăм районсем кая юлса пынăшăн пĕр Наркомфин кăна айăплă ик кен. Наркомфин районсенчи финанс ĕçĕшĕн ответлă, анчах çакă ĕçсынни депутачĕсен райсовет тата хула совет исполкомĕсенчен çав ответлăха сирсе пăрахмасть.

Эпĕ хамăн докладра бюджетăн мĕнпур доходĕнче социализмлă хуçалăхсен тӳлевĕсем 70,1 процент йышăнаççĕ, терĕм. Çавăнпа та бюджетăн доход пайне тултарасси промышленность предприятийĕсем, суту-илӳ организацийĕсем, артельсем лайăх ĕçленинчен килет.

Çĕрĕç Халăх Комиссарĕ Малов юлташ ялхуçалăхĕ валли укçа парса тăрас ĕçĕн мĕнпур ответлăхне Наркомфин тата унăн вырăнсенчи органĕсем çине хурать. Çакă вара тĕрĕсех мар. Бюджет средствисемпе усă курас тĕлĕшпе Наркомзем тата ытти наркоматсем хăйсем те айăплă. Наркомземăн çакна та маннамалла мар: 1940 çулта машинно-тракторнăй станцисем бюджета 560 пин тенкĕ параймарĕç.

Бюджет тăрăх палăртнă мероприятисене пурнăçлас тесен доходсене кашни статья тăрăх тултармалла. Пирĕн, пурин те, ăи малтанах, финанс работникĕсен, доходсене тултарас тĕлĕшпе çине тăрса, тимлĕн ĕçлемелле.

Республикăри финанс органĕсем депутатсем кăтартса панисене шута илеç, вĕсем хăйсен çитменлĕхсене пĕтерме тивĕçлĕ мерăсем йышăнеç.

Е. Б. Виноградова депутат сăмахĕ

Депутат юлташсем! Чăваш республикин 1941 çулти бюджетне пирĕн республикăн хуçалăх тата культура пысăк хăвăртлăхсемпе малалла аталанса пымаллине шута илсе тунă.

Халăх хуçалăхĕ тата государство бюджечĕ ӳснипе пĕрле вырăнти бюджетсем те ӳссе пыраççĕ. Калинински районăн 1941 çулти бюджечĕ 2.749,9 пин тенкĕ пулать. Пирĕн çак бюджета тултарма кирлĕ условисем çителĕклĕ. Çакна пирĕн район финанс планне кашни кварталтах тултарса пыни те лайăх кăтартать.

Калининăри больница—вăл районсем хушшинчи больница пулса тăрать. Ачасемпе ача амăшĕсен консультацийĕ валли уйăрăм çурт çук. Чăваш АССР Верховный Советĕнчен çав асăннă больницăна пысăклатма бюджетра 20 пин тенкĕ укçа пăхма ыйтатăп.

Эпĕ Сывлăха сыхлав Халăх Комиссариачĕ больницăсене мĕнле ертсе пыни çинчен каласшăн. Наркомздрав работникĕсем 1940 çулта Калинински районра пĕрре те пулман. Нарком Соколов юлташ çула май Калининăра пулсан, больница çĕмĕрĕк фортăчкине курнă. Шупашкара çитсен çав фортăчкăна тӳрлетме районри сывлăх отделне телефон тăрăх хушать.

Пирĕн районăн центрĕ çулран çул ӳсет. Мебельнăй мастерской тăваççĕ, квас тăвакан мастерской ĕçлет, вăтам шкул, педучилище пур. Анчах та благоустройство ĕçĕ начар. Халĕ колхозник çурчĕ те çук. Çавăнпа та эпĕ Сесирен Калинински район центрĕнче Колхозник çурчĕ тума 30 пин тенкĕ укçа пама ыйтатăп.

Пĕр-ик сăмах Финанс Халăх Комиссариачĕ çинчен. Финанс Халăх Комиссариачĕ районсен бюджечĕсене час-часах улăштарать. Ку вăл бюджета тĕрĕс тултарма нумай чăмантарать.

Депутат юлташсем, республикăн 1941 çулти бюджетне тултарма тата ытлашшипех тултарма пирĕн мĕн кирли пурте çителĕклĕ, вăя хурса, çине тăрса ĕçлени кăна кирлĕ. (Алă çупаççĕ).

Чăваш АССР Финанс Халăх Комиссарĕн Ф. Т. Семенов юлташăн юлашкинчен калана сăмахĕ

Хăйсен сăмахĕсенче депутатсем: Халăх Комиссарĕсен Совечĕ Сессире çирĕплетме тăратнă бюджет Сталинла Виççĕмĕш Пятилеткăн тăвалтăмĕш çулĕн задачисемпе килĕшӳллĕ тата республикăн халăх хуçалăх планĕ тăрăх 1941 çулта тума палăртнă мероприятисене пĕтĕмпех тултарма май парать, тесе пĕрсаклă пулса кăтартса пачĕç.

Чăваш АССР Верховный Совечĕн Бюджет Комиссийĕ бюджета доходсем енĕпе те, расходсем енĕпе те хăшпĕр тӳрлетӳсем кĕртме сĕнӳ пачĕ.

Мĕнле тӳрлетӳсем-ха вĕсем?

Бюджет Комиссийĕ, РСФСР Верховный Совечĕн Сессийĕ кĕртнĕ улшăнусене шута илсе, бюджетăн доходне 1.770,9 пин тенкĕ тата бюджетăн расходне 1.655,0 пин тенкĕ, вăл шутран промышленность тăрăх 550 пин тенкĕ, ялхуçалăхĕ тăрăх 63 пин тенкĕ, коммунальнăй тата пурăнмалли çуртпĕр хуçалăхĕ тăрăх 296 пин тенкĕ, суту-илӳ тăрăх 24 пин тенкĕ, халăха çутта кăларас ĕç тăрăх 548 пин тенкĕ, сывлăха сыхлас ĕç тăрăх 63 пин тенкĕ, физкультура тăрăх 28 пин тенкĕ тата обязательнăй окладной страховани шучĕпе расходсене 80 пин тенкĕ ӳстерме сĕнет.

Халăх Комиссарĕсен Совечĕ мана Верховный Советăн Сессине Бюджет Комиссийĕн тӳрлетĕвĕсемпе Совнарком килĕшнин тата ăна йышăнма кирли çинчен пĕлтерме хушрĕ.

Çакăнпа пĕрлех правительство мана Верховный Совет Сессинче депутатсене вăрман промышленноçĕ тăрăх расходсене 200 пин тенкĕ чакарма тата çав укçана республикăн халăх хуçалăхĕн ытти отраслисене пама май пурри çинчен пĕлтерме хушрĕ.

Çакнашкал, мĕнпур тӳрлетӳсем хыççăн, Чăваш АСС Республикин 1941 çулти бюджечĕ 165.622 пин тенкĕ пулать, кунсăр пуçне 1942 çулти январĕн 1-мĕш тĕлне государство банкĕнчи счетсем çинче бюджетран юлнă укçа 2.563 пин тенкĕ пулмалла.

Бюджета сӳтсе явнă чухне хăшпĕр депутатсем хуçалăх тата культура мероприятийĕсем валли бюджетран хушса укçа уйăрса пама ыйтрĕç.

Андреев депутат Верховный Совет Сессинчен Çĕрпӳри тубдиспансер çуртне тата Çĕрпӳри больницăн кухнипе прачечнăйне юсама укçа пама ыйтрĕ. Совнарком Андреев депутат ыйтнине килĕшет тата çав мероприятисене тума район бюджетне 20 пин тенкĕ кĕртме пулать, тесе шутлать.

Ĕçсынни депутачĕсен Шупашкар хула Совет исполкомĕн председателĕ Золотников юлташ хулари гужевой транспорт, ботанически сад валли тата çуртсене куçарма 100 пин тенкĕ пама ыйтать. Çакăнпа пĕрлех Золотников юлташ Шупашкарти больницăна республика бюджетĕнчен хула бюджетне куçарма сĕнӳ парать. Совнарком Шупашкар хула Советне гужевой транспорт валли лашасем туянма 50 пин тенкĕ, шкул çурчĕсене юсама 115 пин тенкĕ, çуртсене куçарма 22 пин тенкĕ, ачасен техникăллă станцине юсама 10 пин тенкĕ памалла, тесе шутлать. Шупашкарти больница республикăшăн паллă вырăнта тăнине шута илсе, ăна хула бюджечĕ çине куçарни усăллă пулмасть.

САМАХСЕМ НĔСКЕТНĔ СТЕНОГРАММА ТАРĂХ ПИЧЕТЛЕНЕÇÇЕ.

Бюджет Комисси председателĕн К. В. Медянин юлташăн юлашки сăмахĕ

Депутат юлташсем! Чăваш АСС Республикин 1941 çулти бюджетне Верховный Советăн V Сессинче сӳтсе-явса депутатсем пĕр шухăшлă пулса кирлани ĕнтĕ Чăваш АССР Халăх Комиссарĕсен Совечĕ тăратнă бюджет пирĕн республикăн хуçалăхне тата культурине ӳстермелли задачăсемпе йăлтах килĕшсе тăнине кăтартса пачĕ. Вăл бюджет партин XVIII конференцийĕ кăларса тăратнă задачăсене тата республикăн халăх хуçалăх планне пурнăçа кĕртме май парать.

Çавăн пекех, Чăваш АССР 1941 çулти бюджетне доходсем тата расходсем енĕпе кĕртнĕ тӳрлетӳсене те депутатсем ырларĕç.

Чăваш АССР 1941 çулти бюджетне сӳтсе явнă чухне большевиксла критикăна сарса, чылай наркоматсен, центральнăй учрежденисен, ĕçсынни депутачĕсен районсенчи, хуласенчи тата ялсенчи Советĕсен исполкомĕсен ĕçĕсене критиклерĕç.

Наркоматсемпе учрежденисенчи руководительсем тата работниксен пурин те вĕсем çинчен депутатсем каланисене шута илмелле, Чăваш АССР Верховный Совечĕн V Сессин йышăнăвĕсене пĕтĕмпех пурнăçа кĕртмелле.

Бюджет Комиссийĕ тунă улшăнусемпе Чăваш АССР Совнаркомĕ килĕшни çинчен Чăваш АССР Финанс Халăх Комиссарĕ Семенов юлташ Сессине пĕлтерчĕ ĕнтĕ.

Çавăн пекех вăл правительство ячĕпе бюджетра расход енĕпе тунă улшăнусем çинчен те каларĕ. Бюджет Комиссийĕ Халăх Комиссарĕсен Совечĕпе пĕр шухăшлă пулни çинчен пĕлтерет.

Шупашкар хула Совет исполкомĕн председателĕ Золотников юлташ ботаника садне организацилеме 40 пин тенкĕ уйăрса пама ыйтрĕ. Ку тĕлĕшпе бюджета тӳрлетӳ кĕртсе 40 пин тенкĕ пăхса хунă. Дмитриева депутат (Красноармейски р.) больницăна ремонт тума 50 пин тенкĕ ыйтрĕ. Кун пирки Бюджет Комиссийĕ çапла шутлать: пĕлсе тата перекетлĕн усă курсан, вăл ĕçе тума бюджетпа пăхса хунă укçа, 15 пин тенкĕ, çитет. Çĕмĕрле райсовет исполкомĕн председателĕ хулана йĕркелеме (благоустройство валли) 120 пин тенкĕ ыйтрĕ. Бюджет Комиссийĕ ку ĕç валли Çĕмĕрле хулине 50 пин тенкĕ пама пăхса хучĕ.

Журавлева депутат (Шăмăршă р.) Палтиелĕнчи шкул çуртне юсама 30 пин тенкĕ, Бодров (Йĕпреç р.) депутат ача çуратмалли çурта юсама 10 пин тенкĕ уйăрса пама ыйтрĕç. Бюджет Комиссийĕ Шăмăршă районне 20 пин тенкĕ, Йĕпреç районне 10 пин тенкĕ пама кирлĕ тесе шутлать.

Çавăн пекех, Бюджет Комиссийĕ, Ржанов юлташ ыйтнă тăрăх, творчество фончĕ тума 40 пин тенкĕ пăхса хучĕ.

Депутат юлташсем! Пренисенче тухса калакансем Чăваш АССР Наркомпрос ĕçне сахал критиклерĕç. Çакă вăл Наркомпрос лайăх ĕçленине пĕлтермест. Унăн ĕçĕнче çитменлĕхсем чылай-ха. Шкул строительстви ыйтăвне илĕпĕр, ку ĕç юлса пырать. Шкул строительствин пахалăхĕ начар, строительство ĕçне вăраха ярасçĕ. Çапла вара, шкулсене вăхăтра туса ĕçе ярас çĕрте пысăк çитменлĕхсем пур.

Шкул строительстви ĕçне Нарком Евлампьев юлташ хăй ертсе пымасть. Ку ĕçе вăл пĕтĕмпех техниксене шанса панă.

Тепĕр пысăк ыйту вăл — çитĕннисене хутла вĕрентесси. Ку ĕç те пирĕн республикăра начар пырать. Çитĕннисене вĕрентме пăхса хунă укçапа кашни çулах усă курмаççĕ. 1940 çулта 56,5 процент çеç усă курнă.

Евлампьев юлташăн çаксене шута илсе, шкул строительстви тата çитĕннисене вĕрентес ĕçсене ертсе пырассине лайăхлатмалла. 1941 çулта планпа пăхса хунă ĕçсене пĕтĕмпех пурнăçламалла.

Сессире кино çинчен никам та каламарĕ. Пирĕн республикăра кино кăтартас ĕç çителĕксĕр пырать. Çавăнпа та эпĕ ку ыйту çинче чарăнса тăрасшăн.

Кино кăтартас епĕне ĕçлекен организацисем иртнĕ çулта финанс планне 63,4 процент кăна тултарнă, урăхла каласан, государствăна 1.429 пин тенкĕ укçа параймарĕç. Кунсăр пуçне ĕçукçи, налогсем, соцстрах тата прокат укçи енĕпе 213 пин тенкĕ парăма кĕнĕ.

Хăшпĕр районсенчи межрайоннăй отделенисем япăх ĕçлеççĕ. Киноаппаратсемпе усă курманнисем те палăраççĕ.

Главкинопрокатăн Чăваш республикинчи контори районсенче кино кăтартас ĕçре уйăрăмах пысăк чăрмав кӳрет. Çак контора районсене кино картинăсене вырăнта тӳлесе илмелле ярса парать. Районри организацисем вĕсен айăпĕпе çав картинăсене укçа çук пирки тӳлесе илеймеççĕ. Картинăсене илеймесĕр каялла янисем те пулнă. 1940 çулта пурĕ 130 картина çакăн пек сăлтавпа каялла ярса панă.

Главкинопрокат конторин районсенчи организацисем çине штрафсем хурать. Ситменнине çав штрафсене пĕчĕк сăлтавшăнах хураççĕ. Çавăн пек «сăлтавсене» асăннă контора ытла та нумай тупать. 1941 çулти январь тата февраль уйăхĕсенче кинопрокат конторин кинофикаци управленинчен 6.400 тенкĕ штраф илнĕ.

Чăваш АССР правительствин кино кăтартас ĕçе йĕркелесси çине ытларах çавăрăнса пăхмалла. Главкинопрокат конторине иртĕнме чарас пулать. 1941 çулта кино кăтартас енĕпе ĕçлекен организацисене çирĕп ура çине тăратмалла.

Искусство ĕçĕсен управленийĕ çинчен те каламасăр иртсе кайма çук. Çак управлени пирки Сессире никам та сăмах хускатмарĕ. Бюджет Комиссийĕ филармони япăх ĕçлени çинчен искусство ĕçĕсен управленине кăтартса хăварма кирлĕ тесе шутлать. Филармони ĕççыннисен ӳссе пыракан ыйтăвĕсене çителĕксĕр пурнăçласа пырать. Искусство ĕçĕсен управленийĕн филармони репертуарне çĕнетес, вăл паракан концертсен пахалăхне лайăхлатас тĕлĕшпе кирлĕ пек мерăсем йышăнмалла.

Пирĕн республикăри финанс работникĕсен бюджета пурнăçлас тĕлĕшпе лайăхрах ĕçлемелле. Бюджета вăхăтра тата пĕтĕмпех тултарассишĕн кĕрешмелле. Государство укçипе тĕрĕс усă курмалла. Финанс работникĕсен бюджетра пăхнă укçапа мĕнле усă курнине çирĕп контроль туса пымалле. Çакăн пек ĕçлесен 1941 çулти бюджета ăнăçлăн пурнăçлама пулать.

Партипе правительство пирĕн республикăна хуçалăх тата культура тĕлĕшĕнчен ӳстерсе пыма, пирĕн халăхăн пурнăçне лайăхлатма тăрăшнине Чăваш АСС Республикин бюджечĕ уçăнах кăтартса парать.

Чăваш АСС Республикин халăх хуçалăхне аталантарса пыма май паракан бюджета эпир ăнăçлăн тултарăпăр тесе шанса тăмалла. Мĕншĕн тесен пире ку ĕçре коммунистсен партийĕ, унăн çулпуççĕ Сталин юлташ ертсе пырать. (Алă çупаççĕ).

Чăваш АССР Верховный Совечĕн Президиумĕ Виççĕмĕшпе Пиллĕкмĕш Сессисем хушшинче кăларнă тата Чăваш АССР Верховный Совечĕ çирĕплетме тивĕçлĕ Указсене çирĕплетесси çинчен

Депутат Г. М. Гусев тунă доклад

Депутат юлташсем! Верховный Совет Президиумĕ мана Верховный Совет Президиумĕ Виççĕмĕшпе Пиллĕкмĕш Сессисем хушшинче кăларнă тата Чăваш АССР Верховный Советĕ çирĕплетме тивĕçлĕ Указсем çинчен Верховный Совета каласа пама хушрĕ.

Верховный Совет 1941 çулти мартăн 11-мĕшĕнче кăларнă Указпа Чăваш АССР Шалти Ĕçсен Халăх Комиссариатне икĕ халăх комиссариачĕ çине—Чăваш АССР Шалти Ĕçсен Халăх Комиссариачĕпе Чăваш АССР Государство Хăрушсăрлăхĕн Халăх Комиссариачĕ çине уйăрнă.

Президиум çак Указа Верховный Советра çирĕплетме тăратать тата Чăваш АССР Конституцийĕн (Тĕп Законĕн) 44-мĕшпе 64-мĕш статьисене тивĕçлĕ хушусем кĕртме сĕнет.

Депутат юлташсем! Чăваш АССР Конституцийĕн 44-мĕшпе 64-мĕш статьисене хушусем кĕртесси çинчен калакан закон проектне вуласа пама ирĕк парăр.

«44 статья. Чăваш АССР Халăх Комиссарĕсен Советне Чăваш АССР Верховный Совечĕ çаксенчен туса хурать:

Чăваш АССР Халăх Комиссарĕсен Совечĕн Председателĕ;

Чăваш АССР Халăх Комиссарĕсен Совечĕн Председатель Заместителĕсем;

Чăваш АССР Государство План Комиссийĕн Председателĕ;

Чăваш АССР Халăх Комиссарĕсем:

Апат-çимĕç промышленноçĕн;

Вăрман промышленноçĕн;

Çĕрçĕн;

Финанссен;

Суту-илӳн;

Шалти Ĕçсен;

Государство Хăрушсăрлăхĕн;

Юстицин;

Сывлăх сыхлавĕн;

Çутăçĕн;

Вырăнти промышленноçăн;

Коммунальнăй хуçалăхăн;

Социальнăй обеспеченин;

Строительство материалĕсен промышленноçĕн Управлени начальникĕ;

Çулйăр Управлени начальникĕ;

Автомобиль транспорчĕн Управлени начальникĕ;

Вырăнти топливо промышленноçĕн Управлени начальникĕ;

СССР Заготовкăсен Халăх Комиссариачĕн уполномоченнийĕ;

Искусство ĕçĕсен Управленийĕн начальникĕ».

«64 статья. Район условийĕсене кура, СССР тата РСФСР законĕсене никĕсе хурса, Чăваш АССР Верховный Совечĕн Президиумĕ çирĕплетнипе Шалти Ĕçсен Халăх Комиссарначĕпе Государство Хăрушсăрлăхĕн Халăх Комиссариачĕ ĕççыннин депутачĕсен район Совечĕсем çумĕнче хăйсен управленийĕсене туса хураççĕ».

Верховный Советăн Сессийĕсем хушшинче Халăх Комиссарĕсен Совечĕн Председателĕ тăратнă тăрăх Чăваш АССР Верховный Совечĕн Президиумĕ Чăваш АССР Халăх Комиссарĕсен Совечĕн Председатель Заместителĕсем пулма уйăрса лартасси çинчен Указсем кăларнă.

Чăваш АССР Конституцийĕн 30-мĕш статьи тăрăх Президиум çак Указсене Чăваш АССР Верховный Советĕнче çирĕплетме тăратать:

Василий Григорьевич Григорьев юлташа Чăваш АССР Халăх Комиссарĕсен Совечĕн Председатель Заместителĕ пулма уйăрса лартасси çинчен кăларнă Указ;

Варфоломей Тихонович Харитонов юлташа Чăваш АССР Халăх Комиссарĕсен Совечĕн Председатель Заместителĕ пулма уйăрса лартасси çинчен кăларнă Указ.

Шалти Ĕçсен Халăх Комиссариатне икĕ комиссариат çине уйăрнă май тата хăшпĕр халăх комиссарĕсемпе управленисен начальникĕсене хăйсен обязанноçĕсенчен хăтарнă май Верховный Совет Президиумĕ, Чăваш АССР Халăх Комиссарĕсен Совечĕн Председателĕ тăратнă тăрăх, хăшпĕр халăх комиссарĕсемпе управленисен начальникĕсене уйăрса лартнă.

Чăваш АССР Конституцийĕн 30-мĕш статьи тăрăх Президиум çак юлташсене ĕçе уйăрса лартасси çинчен кăларнă Указсене Верховный Советра çирĕплетме тăратать:

Чăваш АССР Государство План Комиссийĕн Председателĕ пулма—Фрол Васильевич Васильева;

Чăваш АССР Çутăç Халăх Комиссарĕ пулма—Константин Евлампьевич Евлампьева;

Чăваш АССР Коммунальнăй Хуçалăх Халăх Комиссарĕ пулма—Иван Васильевич Новикова;

Чăваш АССР Социальнăй обеспечени Халăх Комиссарĕ пулма—Пелагея Сергеевна Меценатована;

Чăваш АССР Çĕрĕç Халăх Комиссарĕ пулма—Николай Гаврилович Малова;

Чăваш АССР Вырăнти промышленность Халăх Комиссарĕ пулма—Петр Васильевич Василькова;

Чăваш АССР Шалти Ĕçсен Халăх Комиссарĕ пулма—Николай Иванович Барскова;

Государство Хăрушсăрлăхĕн Халăх Комиссарĕ пулма—Степан Ефимович Белолипецкине;

Искусство ĕçĕсен Чăваш АССР Совнаркомĕ çумĕнчи Управленийĕн Начальникĕ пулма — Василий Тимофеевич Ржанова;

Вырăнти Топливо промышленноçĕн Чăваш АССР Совнаркомĕ çумĕнчи Управленийĕн начальникĕ пулма—Александр Васильевич Стурикова.

Çак Указсене ĕнтĕ Президиум Чăваш АССР Верховный Советĕнче çирĕплетме тăратать.

Европăри тата Африкăри вăрçă

(Вăрçă ĕçĕсен дневникĕ)

Балкан фронтра, Югославире, çапăсусем Сараево районĕнче пыраççĕ. Германи войскисем, тесе калана Германи командованийĕн сводкинче, çав районра Югослави войскисем хирĕç тăнине сирсе янă. Далмацире, тесе калана Итали сводкинче, Итали войскисем Албанипе Югослави хушшинчи чикĕ енчен çурçĕр еннелле куçса пырса, Антиварипе Центиньене (чикĕрен инçех мар çĕрте) ĕшăннă. Италин иккĕмĕш çарĕн колонни Сплитран кăнтăралла, Рагуза (Дубровник) патнелле пырать, вăл Италин кăнтăр енчен наступлени туса пыракан войскисемпе пĕрлешме тăрăшать.

Фронтăн Греции участокĕнче Германи войскисем, Германи сводкинче калана тăрăх, Сервия (Çурçĕр Греция) ятлă пункта ĕшăннă. Греци командованийĕн сводкинче кăтартса пани тăрăх, Хĕвеланăç Македонире Германин Вистрица юханшывĕн айлăмне çитсе тухнă чăсĕсем Гревены районĕнче çапăçаççĕ, вĕсем Калабахе патне пырса чухма хăтланаççĕ. Козани патĕнче Германи войскисем Вистрицы хулинчен кăнтăр еннелле малалла кайса пыраççĕ. Греци государство хăрушсăрлăх министерствин коммуникинче çапла калана: апрелĕн 16-мĕшĕнче Германи авиацийĕ Эбея утравĕ çывăхĕнче залив ри тĕрлĕрен пунктсем çине пырса бомбăсем пăрахнă. Кунсăр луçне, Наксос ятлă хула çине те (çав утрав çинчех) бомбăсем пăрахнă. Греции хаçатсем пĕлтернĕ тăрăх, апрелĕн 15-мĕшĕнче союзниксем войскисем çĕнĕ позицисем çине куçнă. Хĕвеланăç Македонире апрелĕн 14-мĕшĕнче пуçланнă çапăçусем вăйлăн пыраççĕ. Германин механизированнăй чăсĕсем, Козанипе Сиатистăран иртсе, Сиатиста сăрт-тăвĕнчи прохочĕн хĕвеланăç хĕррине тухнă. Центральнăй Македонире грексем Германи войскисене вăйлăн хирĕç тăраççĕ тата вĕсене сиен кӳреççĕ. Фронтăн сылтăм енчи участокĕнче, Англи войскисен линийĕ çинче, немĕçсем атакăсем тунă, çапăçăва мотомеханизированнăй чăссене нумай хутшăнтарнă. Вĕсен атакисене пурне те сирсе янă. Германи войскисем, Козанипе Сиатиста районе пырса кĕнĕ пулсан та, грексем ĕшăннă çĕнĕ позицисем патĕнчен иртсе кайма пултарайман. Греципе Англи самолечĕсем Горно-Джумая тата Козани патĕнче Германин пĕр çĕрелле пухăнса пыракан войскисем çине пырса тапăннă.

Албанире Итали войскисем, Греци командованийĕн коммуникинче калана тăрăх, Корчаран кăнтăр енчи районра Киаффе ущельине ĕшăннă. Италин сводкинче çапла пĕлтернĕ: Италин вунпĕрмĕш çарĕн чăсĕсем, хаярран çапăçнă хыççăн, Клисурăна (Кăнтăр Албания) туртса илнĕ.

* * *

Англипе Германи фронтĕнче Германи авиацийĕ çĕнĕрен активлăн ĕçлеме пуçланă. Апрелĕн 17-мĕш ыран тенĕ чух çĕрле, тесе пĕлтернĕ Германи командованийĕн сводкинче, Германин сывлăшри вăйĕсем Лондон çине вăйлăн пырса тапăннă. Германи авиацийĕн нумай ĕшшăн эскадрильисем пĕр çĕр çĕрĕпех пур ĕшшипе калибрлă фугаслă бомбăсемпе вут чĕртекен бомбăсем пăрахнă.

Германи авиацийĕ тата Темза юханшывĕн анат вĕçĕнче суту-илӳ сооруженийĕсемпе судостроительнăй верфьсем çине те бомбăсем пăрахнă. Çавăн пекех Германин хĕçпăшаллă вăйĕсем операцисене тинĕс çинче те туса пынă. Вĕсем темиçе парохода слен туни çинчен пĕлтереççĕ.

Ассошиэйтед пресс агентствин Лондонри корреспонденчĕ пĕлтернĕ тăрăх, юлашки вăхăтра Лондон çине пырса тапăнни вăрçă пуçланнăранпа столица çине пырса тапăннисенчен чи вăйлă пулнă. Лондонра та тата Лондон тавăрăшĕнче те çуртсене пит вăйлăн сĕмĕрнĕ.

Апрелĕн 16-мĕшĕнче Англин сывлăшçар вăйĕсем Воркум утравĕне Гельголанд утравĕ çине çĕнĕрен пырса тапăннă. Апрелĕн 17-мĕш ыран тенĕ чух çĕрле, тесе пĕлтерет Англири информаци министерстви, Англи самолечĕсем Çурçĕр Франци территоринчи аэродромсем çине пырса тапăннă. Брест (Франция) хули çине те бомбăсем пăрахнă. Çав кунхинех çĕрле Англи авиацийĕн соединенийĕсем Бремене, Вильгельмсхафена, Куксхафена атакăланă.

* * *

Вăтаçĕр тинĕсĕ çинче Англи флочĕн ĕçĕ вăйланнă. Англин Вăтаçĕр тинĕсĕн хĕвеланăç пайĕнче тăракан тинĕс-çар вăйĕсем, тесе пĕлтерет Рейтер агентстви, апрелĕн 16-мĕш ыран тенĕ чух çĕрле Итали суднисен караванĕ çине тапăннă, караван составĕнче транспортлă пароходсем пилĕк пулнă, вĕсене Сицилирен Триполие кайнă чух виçĕ эсминец сыхласа пынă. Пилĕк пароходран пурне те путарнă. Итали судниссене «Лука Таригс» ятлă эсминец (унăн водоизмещенийĕ 1.688 тонна) тата сахал тоннажлă икĕ эсминец сыхласа пынă. Эсминецсене виççĕшне те путарнă.

Англи **коммуникинче** калана тăрăх, Англин «Мохок» ятлă эсминецне торпедăпа персе путарнă, эсминецăн водоизмещенийĕ 1.870 тонна, вăл Англин Итали суднисен караванĕ çине тапăннă çар карапĕсен соединенийĕн составĕнче пулнă. Англин Вăтаçĕр тинĕсĕнчи флочĕн карапĕсем, тесе пĕлтерет Рейтер агентстви, Ливи çыранĕнче Германипе Итали войскисене операцисем тума тăтăшах чăрмантарса тăраççĕ, вĕсем çине тăтăшах бомбăсем пăрахаççĕ.

Çурçĕр Африкăра, Итали сводкинче кăтартнă тăрăх, операцисем Ливипе Египет хушшинчи чикĕре, Соллум районĕнче, сарăлса пыраççĕ. Ассошиэйтед пресс агентствин Каирти корреспонденчĕ пĕлтернĕ тăрăх, Германин малти чăсĕсем виçĕ кун хушши ĕнтĕ Ливипе Египет хушшинчи чикĕре тăраççĕ, вĕсем малалла, хĕвелтухăç енне кӳçсе пыма тăрăшмаççĕ те. Корреспондент çапла кăтартса парать: немĕçсем Тобрука çĕнĕрен атакăлама хăтланнă, ăна халĕ Англи гарнизонĕ сыхласа тăрать. Англири «Ньюс кроникл» хаçат сырнă тăрăх, Англин Çурçĕр Африкăра çапăçакан войскисем, немĕçсем малалла пыраççине чарса лартас шутпа, танксемпе орудисене вăхăтра пĕр çĕре пухса тăратас тĕлĕшпе мĕнпур вăя хураççĕ. Африкăра Италипе Германи чăсĕсем наступлени туса пынă май хаçат: противник, çĕнĕрен аэродромсем туртса илнĕ хыççăн, Александрипе Суэц каналĕ çине пырса бомбăсем пăрахма пултарать, тесе çырать. Ку тĕлĕшпе Александрия, хаçат шухăшĕпе, флот чарăнса тăмашкăн хăрушă вырăн пулса тăма пултарать, ун чухне вара Англи карапĕсем Вăтаçĕр тинĕсĕн хĕвелтухăç пайĕнче Александрия пек чаплă гаваньсем тупаймĕç.

Хĕвелтухăç Африкăра Англи войскисем, тесе пĕлтерет Рейтер агентствин Аддис-Абеба хулинчи корреспонденчĕ, Италин каялла чакакан чăсĕсене хыçалтан хăваласа пыраççĕ. Италин çав чăсĕсем виçĕ тĕп пунктсенче — Муссолини перевалĕ патĕнче (Аддис-Абебăран 150 километрта, Дессине каякан çул çинче), Аруси сăрчĕсенче (Абиссини кӳллисенчен хĕвелтухăç енче) тата Омо юханшывĕ таврашĕнче, Джиммие каякан çул тăрăх пĕр çĕрелле пухăнса тăнă. Англи командованийĕн коммуникинче кăтартнă тăрăх, хальхи вăхăтра Абиссинире Итали войскисенче 40 пин итальянец тата колонисенчи салтаксем 36 пин çын шутланаççĕ.

Апрелĕн 17-мĕш. (ТАСС).

Англин кăнтăр çыранĕнчи проволокла загражденисем.

(ТАСС фото-ӳкерчĕкĕ).

▲ ▲ ▲

Май уявĕ умĕнхи социализмлă ăмăрту

Ленинградри «Красный выборжец» заводăн пиллĕкмĕш цехĕнче 1929 çулта социализмлă ăмăртăн пирвайхи договорне тунă. Завода пырса кĕнĕ çĕрте çакса хунă «Хисеп хăмăн» шурă мраморĕ çине пĕрремĕш договора алă пусса çирĕплетнĕ рабочисен тата бригадир Путин юлташăн хушамачĕсене ылттăн саспаллисемпе çырса хунă. Çавăнтанпа ĕнтĕ заводра ăмăрту пуçланнă куна кашни çулах производствăри çĕнĕ ситĕнӳсемпе палламăшкăн лартаççĕ. Васкавлă задание пурнăçа кĕртме ăна пысăк стана сӳтсе урăх цеха куçарса кайма хушнă пулнă. Бригада стана сӳтмесĕрех куçарса лартнă тата темиçе ĕçкунĕ перекетленĕ.

Пресс цехĕ тавар продукцийĕ тăвăх апрельри заданине 16 кун маларах тултарнă.

Заводри пур цехсем те ритмично ĕçлеççĕ. Квартал планне пур показательсем тăрăх та иртерсе тултарнăшăн завода наркоматăн куçса сӳрекен хĕрлĕ ялавне панă.

Таджик искусствин декади çинчен тонфильм хатĕрлеççĕ

Пĕтĕм Союзри радиокомитет Таджик искусствин декади çинчен тонфильм хатĕрлеме тытăннă. Çак фильм радио итлекенсене таджик халăхĕн музыкăпа юрăллă творчествин чи лайăх образецĕсемпе паллаштма май парать.

Халăх инструменчĕсен оркестрĕ тонфильм валли горнăй марш, наципллĕ мелодисене тата ташăсен музыкине выляса панă. Çавăн пекех ытти колективсен выступленийĕсене те çырса илнĕ.

Учитель-заочниксен çуллахи сессийĕ

РСФС Республикинчи университетсен педагогика институчĕсемпе училищĕсен заочнăй отделенийĕсенче учительсем, библиотекарьсем тата халăха вĕрентес ĕçри ытти работниксем 175 пин çын ытла вĕренеççĕ. Кăçалхи çул çак вĕренӳ заведенийĕсен заочнăй отделенийĕсене 73 пин çын илеççĕ.

РСФСР Наркомпросĕ заочниксен çуллахи экзамен сессине ирттермелли сроксене палăртса çирĕплетнĕ. Сессине шкулсен çуллахи каникулĕсем вăхăтĕнче ирттереççĕ: педагогика училищисенче—июнĕн 1-мĕшне 30-мĕш хушшинче, институтсемпе университетсенче — июнĕн 15-мĕшĕнчен пуçласа 25—30 кун хушшинче. (ТАСС).

Хула Совечĕн сессийĕ

ÇЕМĔРЛЕ. Çак кунсенче хула Совечĕн IX-мĕш сессийĕ пулса иртрĕ. Сесси икĕ ыйту—организацилле ыйтусем тата хула благоустройстви çинчен сӳтсе-явăрĕ.

Иккĕмĕш ыйту тăрăх хула Совечĕн коммунальнăй отдел заведующийĕ Лепешкин юлташ доклад туса пачĕ. Докладчик хăйĕн сăмахĕнче Çĕмĕрле хули ӳссе пыни тата ăна аталантарса пырас тĕлĕшпе туса иртнĕ ĕçсем çинчен ытларах чарăнса тăчĕ.

Хула территорийĕ аслăланса пыни çакăнтан та лайăх курăнать: 1930 çуллăчен кунта пĕтĕмпе те 4 урам пулнă, халĕ 46, вĕсен тăршшĕ 36 километр шутланать. Хула благоустройстви валли çулсерен темиçе вуншар пин тенкĕ расходланă. Иртнĕ çулта кăна 83.500 тенкĕ расходламалла пулнă, кăçал татах та ытларах — 127 пин тенкĕ расходлама палăртнă. Иртнĕ çулта урамсене çур километр тăршшĕ çул çине чул, пĕр километр тăршшĕ торцовка сарнă тата кĕперсем тунă, йывăççем лартнă тата ытти те.

Анчах, тунă ĕçсене çителĕклĕ тесен йăнăш пулĕччĕ. Мĕншĕн тесен, хулана культурăллă сăн кӳртес пулсан, чылай ĕçлемелле-ха. Иртнĕ çулта урамсене йывăççем лартса симĕслетес ĕçе 11.300 тенкĕ расходламалла пулнă, пĕтĕмпе те 7.563 тенкĕ кăна расходланă. Лартнă йывăççене асăрхаса тăман пирки хăшне-пĕрне вырăхсем кăшласа пĕтернĕ. Хулара тротуарсем те çителĕксĕр, хăшпĕр урамсенче пачах çук. Суртĕйсене хула планне пăхăнмасăр лартаççĕ.

Пренире 9 çын тухса каларĕç. Пурте вĕсем çитменлĕхсене палăртса, вĕсене çитес вăхăтра пĕтермелли çине кăтартса пачĕç. Депутат Старухин предприяти руководителĕсем хăйсен поселокĕсене йĕркелес тĕлĕшпе çителĕксĕр ĕçлени çинчен каласа пачĕ.

— Комбинат стадионĕнче тасалăха сăнамаççĕ, унта йĕрке çук. Ку ĕнтĕ пĕтĕмпех профсоюз организацинчен килет. Вăл стадион хуçалăхĕпе сахал интересленет. «Труженик» завочĕн стадионĕнче те çавăн пекех. Иртнĕ çулсенче ăна тума 30 пин тенке яхăн пĕтерчĕç, паян кун та вăл хатĕр мар,— терĕ Старухин юлташ.

Депутат Николаев вăхăтлăха тесе лартнă пĕчĕк çуртсене урăх çĕре куçарасси çинчен, хулара ытларах пĕвесем тăвасси çинчен тата хула урамĕсене электрификацилес тĕлĕшпе ытларах ĕçлемелли çине кăтартса пачĕ.

Депутат Подклетнов хула Совечĕ хăй ĕшăннă решенисене пурнăçламанни çинчен каласа пачĕ.

1941 çулта хула благоустройстви енĕпе чылай ĕçсем тумалла. План тăрăх, çулйĕр хуçалăхĕ валли 76.240 тенкĕ, тротуарсем тунă çĕре (4 километр тăршшĕ) 11.900 тенкĕ, йывăççем лартнă çĕре 16.830 тенкĕ тата ытти ĕçсене тума та чылай расходламалла. Вăл ĕçсене тума 450 кубометр шур чул, 95 кубометр йывăç, 5.600 штука кирпĕч, 21 кубометр трави кирлĕ. Анчах паянхи куна чылай материалсем çукха. Коммунальнăй отдел çынсем çине кăна шанса ларать.

Сесси çитменлĕхсене кĕске вăхăт хушшинчех пĕтерсе, малашне ĕçре улшăнусем тума пулса решени ĕшшăнчĕ.

(Хамăр корр.).

„Колхозри уяв“

М. Спиридоновпа Н. Сверчковăн çĕнĕ картини

1941 çулта Пĕтĕм Союзри ялхуçалăх выставкине Чăваш республикинчен «Колхозри уяв» ятлă художествăллă картина тăратаççĕ. Ку картинăна Чăваш АССР искусствăн тава тивĕçлĕ деятелĕсем Н. К. Сверчковпа М. С. Спиридонов художниксем çуллă краскăпа пир çине çырса тăваççĕ. Картинăн тĕп фигурисене туса пĕтернĕ те ĕнтĕ.

Картинăн сюжечĕ çакăн пек: çураки ĕçĕсене вĕçленĕ хыççăн, хĕвеллĕ çу кунĕсем пуçланнă вăхăтра, Чăваш республикин автономи кунĕ çитет. Çак савăнăçлă куна чăваш ĕççыннисем колхозра чаплăн уявласа ирттереççĕ.

Ешĕл тупма тумланнă юман вăрман çумминпе сарăлса выртакан çеремлĕ вырăна колхозниксем уяв ирттерме пухăннă. Хĕрлĕ хăмачсемпе илемлетнĕ трибуна патĕнче тин çеç митинг пулса иртнĕ. Ватă колхозниксем, колхозницăсем юман çулхăнĕнче хатĕрленĕ пысăк сĕтелсем хушшине ларнă. Сĕтел çинчен тем тĕрлĕ çимĕçсем куçа илĕртсе лараççĕ. Витресенче — кăпăклă сăра. Колхоз председателĕ юнашар колхозран хăнана килнĕ колхозниксене сĕтел хушшине (кĕрекене) ларма чĕнет. Тулăх ĕçкĕ-çикĕ чаплăн пуçланать.

Кашăр та шукăль тумланнă çамрăксем ташласа савăнаççĕ. Çамрăк гармонист баянпа тата вăтам çулхи çын кĕслепе ташă кĕвви шăрантараççĕ. Унтах тепĕр çамрăк бубен çапса музыка кĕввипе хавхалантарса тăрать. Пĕчĕк ачасем чĕрĕ чечексем пухса хушпу тунă. Вĕсем те уява илем кӳрешĕн.

Трибуна патĕнчен халăх саланса пĕтмен-ха. Хăшĕсем ташланă çĕрелле, хăшĕсем сĕтелсем патнелле утаççĕ. Хăшĕсем тата лере, сылтăмра, çамрăк физкультурниксем волейболла выляпине курма утаççĕ. Сулахай енче, çул хĕрринче, çĕмăл автомашинăсем çитсе тăнă. Унтах тата мăн çулпа халь çеç çитсе тăнă грузовик çинчен хăнасем анаççĕ. Инçетре, вăрман сулхăнĕнче, симĕс курăк çинче колхоз кĕтĕвĕ çӳрет. Кайри план çинче колхозăн пысăк çурчĕсем, ферма витисем, тырă склачĕсем курăнса лараççĕ. Колхоз ешĕл уйхирĕн вĕçĕ-хĕрри курăнмасть...

Пуян та тулăх тата савăнăçлă пурнăçа кăтартакан илемлĕ картина. Кун пек пысăк содержаниллĕ картина тăвакан пирĕн Чăваш республикинчи художниксенчен никам та пулман-ха. Паллах, ку картинăна Пĕтĕм Союзри ялхуçалăх выставкине тăратма ятарласа панă заказ тăрăх тăваççĕ. Апрелĕн 20-мĕшне картинăн уйрăм фигурисемпе композицийĕсене тĕплĕн палăртса туса çитереççĕ те Мускава яраççĕ.

Стахановла шкулсенче 50 пин колхозник вĕренет

Иртнĕ çулта кĕркунне Шипуновск районĕнчи Бабровкăри (Алтай крайĕ) вулав çурчĕн пуçарăвĕпе колхоз производствин пирвайхи стахановла шкулне организацилене. Çак пуçару анлăн сарăлса кайнă, хĕлле çавăн пек шкулсем 665 вулав çурчĕ çумĕнче уçăлнă. Вĕсен ĕçне ялхуçалăх специалисчĕсемпе учительсене 5 пин çын ытла явăçтарнă. Çак шкулсенче Алтай крайĕнчи 50 пин колхозник агротехникăн, зоотехникăн чи кирлĕ никĕсĕсене вĕренĕ, Пĕтĕм Союзри ялхуçалăх выставки участникĕсен чаплă опычĕпе паллашнă.

Крайри вулав çурчĕсем агропропагандăна çурхи-çуллахи ĕçсем вăхăтĕнче те туса пыраççĕ.

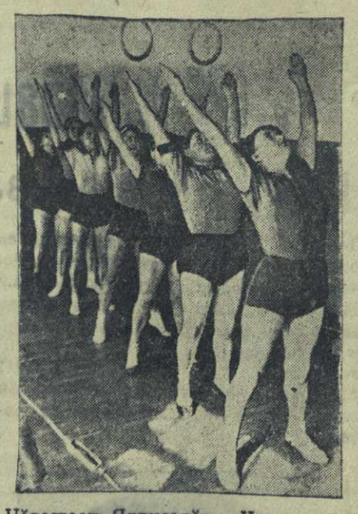

Чăвашсен Ялхуçалăх Институтĕнчи комсомолкăсем гимнастикăллă упражненисем тăваççĕ.

К. Бабаев фото-ӳкерчĕкĕ.

▲ ▲ ▲

Призыва хатĕрленеççĕ

ЕТĔРНЕ. Кăташ ялĕнчи допризывниксем Хĕрлĕ Çăран тивĕçлĕ, пур енчен те хатĕрленсе çитнĕ боецĕсем пулма тимлĕн хатĕрленеççĕ. Вĕсем пурте ПВХО, ГСО значокĕсене илнĕ, ГТО, значокĕн хĕллехи кормисене панă. Допризывниксенчен чирлисемпе хутла пĕлменнисем çук. Вĕсем пурте сывă, туллимар вăтам тата вăтам шкулсенчен вĕренсе тухнă. Допризывниксем производствăра тăрăшса ĕçлеççĕ. Çавăн пекех оборона ĕçĕнче активлăн хутшăнаççĕ.

Комсомолец-допризывник Евгений Иванов туллимар вăтам шкулта учитель пулса ĕçлет. Вăл тăрăшнипе Осоавиахимăн шкулти пуçламăш организацийĕ лайăх ĕçлет. Кăçал 30 çын ПВХО значокĕсене илнĕ. Вăл тӳсĕмлĕ боец пулма хатĕрленет. Комсомолецсен йĕлтĕрлĕ кросĕнче 10 километрлă дистанцине вăл 52 минутăра тухнă. Халĕ гимнастикăллă ăмăртăва хутшăннă. Вăл хăй кăна мар, шкулта вĕренекен ачасене те гимнастикăллă ăмăртăва хутшăнма хатĕрлесе çитернĕ.

М. Шкурин комсомолец-допризывник «Пионер» колхозра учетчик-кассир пулса ĕçлет. Вăл учет ĕçне лайăх йĕркелесе пырать. И. Дмитриев, М. Степанов, М. Васильев допризывниксем колхоз производствинче тăрăшса ĕçлеççĕ.

А. Коротков, М. Моисеев, Н. Михайлов юлташсем «ВКП(б) историйĕн кĕске курсне» вĕренеççĕ. Хĕрлĕ Çарта политруксем, командирсем пулма ĕмĕтленеççĕ.

Ник. ЦВЕТКОВ.

Тӳрлетни

«Вут-кăвартан сыхланмалла» ятлă статьяра («Чăваш Коммуни» хаçатăн ĕнерхи номерĕ) 8-мĕш абзац йăнăш пичетленнĕ. Ана тӳрлетсе çапла вуламалла: «Вăл хисепе Шупашкар хулинчи 1-мĕш пожарнăй командăн начальникĕ Ф. Мирясов, çав командăри смена начальникĕ Г. Шкода, Канаш хулинчи пожарнăй командăн начальникĕн помощникĕ И. Семенов, Çĕмĕрле районĕнчи старший инспектор П. Гусев, Етĕрне районĕнчи старший инспектор Х. Васильев юлташсем т. ыт. те кĕреççĕ.

Атăл çинче

Атăл шывĕ юлашки талăк хушшинче 20 сантиметр хутшăннă. Шыв горизончĕ — 168 сантиметр.

Апрелĕн 17-мĕшĕнчен тытăнса Атăл урлă лашапа каçма чарнă.

ТЕАТР

Пысăк çитĕнӳри хăшпĕр шăйăраксем

«Нарспи» спектакль — Чăвашсен Государство Академи театрĕн юлашки сулсем хушшинче тунă çитĕнĕвĕсенчен чи пысăкраххи», тесе çыраççĕ Илле Тукташпа Леонид Агахов, «Нарспи» постановкине хакласа.

Ку тивĕçлĕ сăмахсемпе эпир те пĕтĕмпех килĕшетпĕр. Ăнăçлăн ĕçлесе пысăк çитĕнӳ тунă çинсене ырлани кирлех ĕнтĕ. Анчах, хуть те мĕнле практикăллă ĕçе хаклани чухне те, пирĕн шутпа, ĕçĕн пĕр лайăх енне ăна палăртнипе иртсе кайма юрамасть.

Çавăнпа та пирĕн, производствăллă канашлусемпе пухусене кĕтмесĕрех, спектакле курнă хыççăн пырса кĕнĕ шухăшсене каласа парас килет.

Чи малтан — пьеса çинчен. Пьесăна çыракан юлташсем, А. Кăлканпа В. Алагер, хăйсен пьесинче К. В. Ивановăн тĕп шухăшне тĕрĕс ăнланса, ăна сцена çинче пăсмасăр кăтартма тăрăшни — вĕсен ĕçĕнчи чи пысăк çитĕнӳ, темелле. Вĕсем пьесăри çынсен сăнне уçăмлăрах кăтартас шутпа К. В. Иванов текстне питĕ меллĕ усă курма май тунă.

Анчах пьесăра хăшпĕр çитменлĕхсем те палăраççĕ. Вĕсенчен пĕри—пьесăра ĕçсем чи вăйлă вырăна (кульминацине) çитичен пĕрмай ӳссе, чĕрене хумхантарнăçем хумхантарса пырас вырăнне, хăшпĕр тĕлте ытлашши нумай вăхăт пĕр вырăнта тăнă, интригăна çителĕклĕ аталантараймасăр тăни пулать. Çавăн пысăшши динамикăсăр вырăн вăл — Сетнерпе Нарспи вăрманта иккĕмĕш хут сӳренни пулса тăрать. Пĕтессе те пьеса çаплах, чуна сӳрăлтерсе яракан картинăна пĕтет.

Тепĕр çитменлĕх — пьеса авторĕсем Нарспи сăнне кăштах пăсса кăтартни. К. В. Иванов Нарспийĕ — калама çук ĕçчен те йăваш хĕр.

Анчах Кăлканпа Алагер пьеси тăрăх вара Нарспи сăнĕ кăштах ылмашăнса тухнă. Нарспи малтанхи картинăрах ашшĕне куç-кĕретĕн ылханма тытăнать: «Эх, аттеçĕм, чĕлхене шăлпа çыртса чартăм эп, анчах вĕри куçуле мĕнпе тытса чарам-ши? — тет.— Ватă çынна париччен, пăвмаллаччĕ пĕчĕклех. Ман чĕремри асапа кăшт та пулин чухласан, чул чĕреллĕ пулмăттăн. Сутăр ĕнтĕ, мĕскĕне, вылăх чунĕ тăвăрах, хĕрĕр пуçне çинĕшĕн çылăх пулĕ хăвăрах», — тет.

Çапла, пьеса пуçламĕшĕнчех Нарспи ашшĕ-амăшне хирĕç тăнă пирки, ун характерĕ пьеса тăршшĕнче аталанса çирĕпленни (хайхи динамика!) пĕртте курăнмасть.

Çитменне тата, Тăхтаман килне пынă хыççăн, Нарспи питĕ ĕçчен хĕртен труках ним тирпейсĕр арăм пулса тăрать: упăшки çăвăнма пырать, çĕнĕ çыннăн витрисем пĕр тумлам шывсăр тăни палăрать. Упăшки çăвăннă хыççăн Нарспи ăна шăлăнма урайĕнче йăваланса выртакан алшăллине илсе парать. Тăван ялĕнчен пĕр усал та пулин хĕрарăм хăнана пырсан, Нарспин ăна пĕр чыслă, тараватлă сăмах та калама тупăнмасть.

Мĕне кирлĕ пулнă пьеса авторĕсене Нарспие çавăн пек шупкан сăпласа кăтартма? Вăл хăйне ирĕксĕр илнĕ ватă упăшкине юратманнине кăтартмаши? Анчах нимĕн тĕс-питсĕр Тăхтаманăн аллă çулхи ватăлăхĕ хăй те ĕнтĕ Нарспишĕн упăшкине юратмасăр пурăнма çителĕклĕ сăлтав пулмалла пек туйăнать. Çавăнпа пьеса авторĕсем çак Нарспи характерĕнчи çĕнĕ енĕ Нарспи образĕшĕн пĕртте кирлĕ мар пулса тухать.

Пьесăри тепĕр çитменлĕх — авторсем Михетер сăнне кирлĕ мар сĕртех «çынлатасшăн» пулни. Тарçисем Михетер патне: «Учĕсене тасатрăмăр, çурăмăр. Тата мĕскер тумалла?» тесе пырсан, Михетер вĕсене: «Халь ĕнтĕ кайри пӳрте кайса апатланăр. Кăшт канăр», тесе хушать.

Чăннипе, çĕрме пуян этем кил-суртĕнче, пĕртен-пĕр хĕрне качча парас туй умĕн, çитменне тата каç-кӳлĕм (кĕтӳ антарас вăхăтра) тарçăсем апатланса канни пĕртте ĕненмелле мар ăнала. Çавăнпа авторсен вăл вырăна улăштармалла пулатех пулмалла.

Артистсен вăйăн çинчен. Каччă туйĕ килни тата вăйăри ташă, — çак массăллă вырăнсем пьесăна вылянă чухне чи вăйлă, илемлĕ сценăсем пулчĕç. Ку сценăсене чăннипех Мускаври Академиллĕ Пысăк театрта та кăтартма намăс мар.

Артистсенчен И. Молодов пуринчен ĕненмеллерех вылять. Сцена çинчи Тăхтаман пурнăçри пекех туйăнса тăрать. Ун вăйăинче çак çитменлĕхсем кăна палăраççĕ:

I) сухаран тавăрăнсан, Тăхтаман ĕçлесе, ĕшенсе килни пĕртте курăнмасть. Çара ураншкер, аялти кĕпе-йĕмпе, вăл ăçта та пулин — пӳрт умĕнчен-и, кĕлетрен-и — тин сывăрса тăрса кĕнĕ пекех туйăнать. Ун пек ан пултăр тесен, ăна тăпраланса пĕтнĕ тăли-çăпатисене пӳртĕнче, алăк патĕнче салтса пăрахтарсан лайăхрах пулмасть-ши?

2) Элекçĕ арăм пырса кĕрсен, ĕнерчĕк тӳрлетсе ларакан Тăхтаман хăй ĕçне парахать те, ĕнерчĕкне пăта çине çакса хурать. Çак та тĕрĕс мар пек туйăнать. Хресчен, çăпата туса ларатнă, хăмат таврашĕ тӳрлетет-и, ĕçне вăхăтлăха пăрахса, ăна ниçан та пăтана çакса хумасть, сак айне кăна пуçтаркаласа хурать.

Пьесăра пурин кăмăлне те чи хумхантармалла та, чи хитре, ăслă, йăваш пулмалла Нарспи образĕ А. Долгова вăййипе пĕртте килĕшӳллĕ пулса тухман вара. Сцена çинче Долгова хăйне хĕр пек çăмăл тыткалама пĕлеймест. Тумланасса вăл чылай пуян тумланнă пулин те, тумĕ ун çинче тăпăл-тăпăл хитре мар: пĕвĕ (талийĕ) йăлтах пĕтсе ларать. К. В. Иванов Нарспийĕ çеçĕрех пулмалла пек туйăнать.

Медиков сцена çинче вылянă чухне Михетерĕн пурнăçри чăн сăнне асĕнче çителĕклĕ тытăманнăн палăрать. Пирĕн шутпа унăн хăй сцена çинче вылянине манарах памалла. Çитменне тата вăл Михетер рольне тĕрĕсех ăнланман пек те туйăнать. Мĕншĕн тесен К. В. Иванов хăй поэминче Михетер çинчен ик-виçĕ тĕлте, вăл хăй хĕрне юратнă тесе, палăртать.

Çак çĕрме пуян Михетер хăйĕн пĕртен-пĕр хĕрне, Нарспие, çапла юратнă кăна ĕнтĕ унăн сăнне социологиллĕ схема пулса тăрассинчен чарса тăрать, темелле. Хăй арăмĕнчен те Михетер пĕр çакăнпа кăна, Нарспие юратнипе анчах уйăрăлса тăрать. Вăл та, арăмĕ пекех, Нарспие юратман пулсан, унпа арăмĕ хушшинче нимĕнле уйрăмлăх та пулмĕччĕ. Ку уйрăмлăх пуринчен ытла Михетерпе карчăкĕ Сетнер килнo пырса кĕрсен палăрать. Унта Михетер чи малтанах, чунĕ тăвăлса çитнипе, Нарспие вăрçса тăкать.

— Эх, хĕр, хĕ-ĕр... Хĕр-и эс! — тет вăл.

Анчах хĕрне юратнипе, ун кăмăлĕ çавăнтах, тепĕр йĕркеренех, çавăрăнма тытăнать:

— Нарспи, мĕскер хăтлантăн?

Епле çынсем умĕнче

Çак намăса кăтартрăн? — тет вăл. Ку сăмахсенчех ĕнтĕ Михетерĕн, хĕрне ятланинчен ытла, ӳкĕтленĕ сасси илтĕне пуçлать.

Амăшĕ вара пачах урăхла. Тăван хĕрне те пулин юратманскер, вăл Михетере пĕрех май Нарспине хытăрах вăрçма хĕтĕртсе тăрать:

— Ав-ав, хĕрӳ мĕн калать—

Савнă хĕрне итле-ха! — тет вăл. Унтан тата пăртак тăрсан:

— Ав-ав, хĕрӳ мĕн калать—

Сетнер, шуйттан, илĕртнĕ.

И-и, Михетер, калăр-ха,

Хĕрӳ çине çур ĕнтĕ! — тет.

Паллах ĕнтĕ, Михетер те пуянлăха тăван хĕрĕнчен ытла юратнă. Ун пек пулман пулсан, вăл хĕрĕн йĕре-йĕре тархасласа йăлăннă сăмахĕсене илтнĕ пулĕччĕ. Анчах çакăн пирки Михетере те, унăн арăмне те пĕр картах лартнă пĕртте тĕрĕс мар.

Медиков та, карчăк рольне вылякан Шорникова та çак уйрăмлăха тем сăлтавпа палăртмасăр хăвараççĕ. Çавăнпа та ĕнтĕ Шорникова Нарспие Михетер çине пăхса кăна вăрçкалать. Чăннипе Михетер карчăкĕ—килти влаçе хăй аллинче тытма юратакан хăйне евĕр карчăк пулмалла.

Юлашкинчен, тĕрлĕ вак-тĕвек çитменлĕхсем пирки сăмах вакласа тăмасăр (сăмахран: куккук çĕрле авăтатьши вара? Михетерсем ятланине хирĕç Сетнер пĕр сăмах та чĕнмен-ши вара? Ку ун сăнне кăштах пăсмасть-ши? т. ыт. те), режиссер ĕçĕнчи пĕр пысăк çитменлĕхе кăтартса парас килет.

К. В. Иванов «Нарспине» вуланă çынсем пурте поэмăра Христос тĕнĕ çинчен пĕр сăмах та çуккине, паллах, питĕ лайăх астуса тăраççĕ. Акă хĕрĕ çине ӳпкелешсе, Михетер, сăмахран, мĕнле турăсене асăнать:

—Турра шĕкĕр, — халиччен
Усал сăмах илтменччĕ.
Çак тарана çитиччен
Киремет те тивменччĕ,—
Манăн килĕм-çуртăма
Ыр пирĕшти пăхатчĕ,
Ырă пирĕшти пăхнипе
Ялти ятăм кайманччĕ,
Пӳлĕх, Хăрпан, Çут-тĕнче
Мана савса тăратчĕç,
Кăвак-хушши, Çут-хĕвел
Мана тупăш паратчĕç, — тет вăл.

Кунта турă, паллах, православнăй турă мар. Ахальтен мар Нарспи те, чунĕ ытах та кӳтсе çитнĕ вăхăтсенче, пĕрех май пӳлĕçĕ турра асăнать. Усал упăшкине вĕлерес умĕн вăл:

— Эй, турăçăм-пӳлĕçĕм,
Чунăм çунать мĕн тăвас!? — тесе
йăлăнать.

Тĕнчере пĕр тăванĕсĕр, савнисĕр тăрса юлнă хыççăн та вăл çапла кăшкăрса ĕрет:

— Эй, турăçăм-пӳлĕçĕм,
Мĕнпĕн мана чун патăн?
Мĕскĕн çамрăк пуçăма
Пĕр телей те ямарăн,—тесе ылханать.

Анчах спектакле лартнă чухне режиссерсем тем пирки Тăхтаман пӳртне малти кĕтессе турăшсем кӳртекӳрте лартнă. Тĕне кĕмен çынсене тем пирки сăхсăхтарма тăрăшаççĕ. Пьесăри пурнăçа çакăн пек çĕнетнинчен мĕнле те пулин усă пур-ши вара? Пирĕн шутпа Тăхтамансен тĕн йăлисене К. В. Иванов поэминчи пекех хăварнă пулсан, усăллăрах пулмалла. Антив, тĕн пусмăрĕнчен халичченех хăйманăн çынсем хăйсен ашшĕ-амăшĕсем нумаях та пулмасть-ха урăх тĕнне пурăннине хăйсен куçĕсемпе хăйсем курса пĕлчĕр.

Çак сӳлте кăтартнă шăйăраксене якатсан, Чăвашсен Академи театрĕн çĕнтерĕвĕ татах та пысăк-пысăк

ÇАВАЛ ÇТ.

Ответлă редактор В. Я. ЯКОВЛЕВ.

РЕДАКЦИ АДРЕСĔ: г. Чебоксары, ул. Велодарского, 5, Дом Печати. ТЕЛЕФОНС